滿洲報

（第三種郵便物認可大正十一年七月廿四日）發行人 西片朝三　編輯人 金念曾　印刷人 金慕章

（本報價目）每份見大洋五分　每月現大洋一圓一角　三個月現大洋三圓二角　六個月現大洋六圓二角　全年現大洋十二圓　郵費先惠　郵票不收（廣告刊資）一行十二字起碼刊資一日每行現大洋一圓　特別及長期者另議

大連市山縣通一四二番地　發行所 中日合辦 滿洲報社　電話（編輯部（長）七五一三番　經理部（長）四〇三四番）　振替貯金口座（大連）一〇三番

THE MAN CHOU PAO SHE
142 Yamagatadori, Dairen,
Manchuria.

昭和四年五月卅一日

閻馮竟均將下野

閻又電馮勿畏謠必赴運城

傳十日內即經由天津出洋

閻錫山將與馮玉祥一同下野外遊三十日赴運城迎馮氏夫婦決於十日以內經天津過日本相偕登外遊之途（三十日北平專電）

據衛戍司令部接到消息云馮玉祥念七日電晉閻云余之下野業已成就即將宣告國人與兄相共外遊爲余所切望者但謠家甚熾之時余若在山西會兄恐更惹人疑惑云　閻錫山於念八日電覆馮云　余對現在位置亦無久留之意甚願與兄下野也望兄惠然前來共話胸襟諸處謠言何足掛齒云　閻馮兩氏之如此唱道下野結局且不免促進蔣介石之下野云（三十日北平又電）

韓軍被圍韓復渠逃走說

據其後消息韓復渠軍在鄭州西南登封附近被孫良誠軍包圍韓自身不知逃往何處（三十日北平專電）

方韓竟皆失利

據報徐州西方方振武軍與孫良誠軍開戰方軍大受損害又孫軍一方並在鄭州與韓復渠軍衝突擊退韓軍（三十日北平專電）

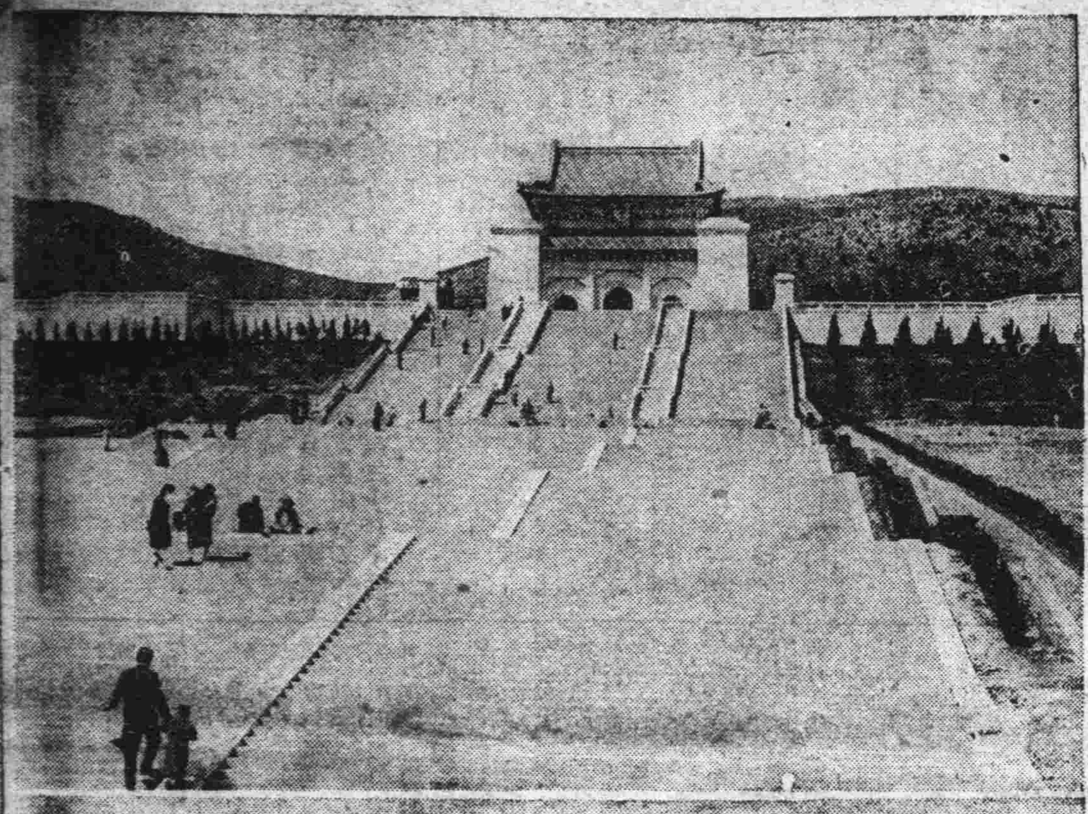

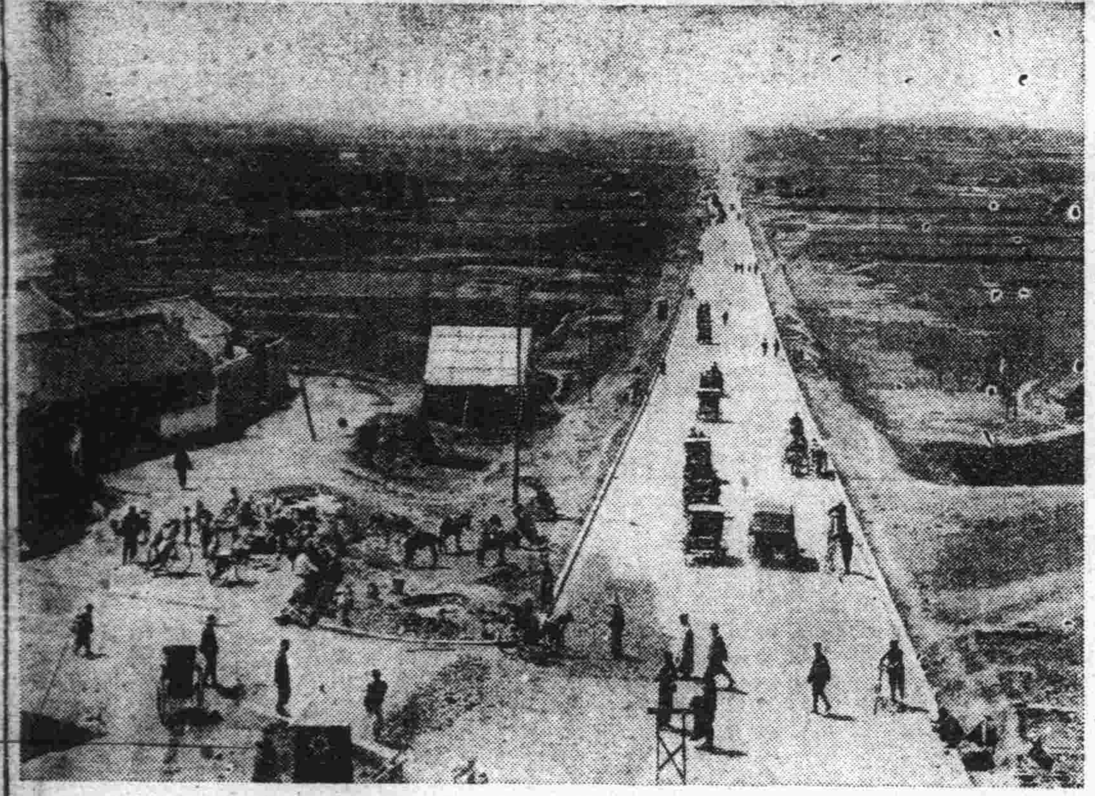

韓氏歸順經過

楊虎臣于右任等皆有關係

韓之條件亦得允許

國府某要人所談韓復渠歸順中央之經過情形大要如左

一、現在滯在南京之西北第二十一師長楊虎臣亦論西北軍中對孫良誠懷惡感者韓復渠亦與孫不睦故蔣介石遂使楊虎臣拉攏韓復渠

二、韓當寧漢戰爭時被南京政府任爲第三路總指揮蔣介石赴漢時賀耀祖利用劉驥將韓氏領至漢口與蔣時會見當時蔣氏極力通韓氏使彼對蔣持好感

三、迨蔣馮關係陷於決裂狀態時何應欽由漢口派密使赴開封韓復渠處說其歸順中央結果韓氏之心遂漸動矣

四、韓復渠對于右任平素頗爲尊敬于氏最近亦憎馮氏至此次南京政府討馮意決時乃赴京與蔣介石參畫討馮當時于並密電韓謂勿再起戰端以苦人民結果韓氏遂決議歸順中央

五、歸順中央之韓氏對何應欽之密使使托其向南京政府提出左列條件

一、保障馮氏生命之安全

二、暫不下討伐令

何應欽前由漢乘飛機赴京即爲此事念三日之中央常務會議討論之結果始容韓氏之條件遂將討馮令改爲查辦令矣（三十日上海專電）

即將對馮總攻

寧軍十萬集郾城

何應欽已赴前線

蔣介石之討馮軍決以平漢線方面之主力當之何應欽劉峙顧祝同等所率之寧軍十萬已集中郾城待六月二日發下總攻擊令即向鄭州洛陽潼關開始總攻擊何應欽念三日已向前線總指揮全軍矣（三十日北平專電）

調軍回晉防馮

閻正式電張請派兵入關

馮軍撤退潼關以西晉方於陝境頗感不安有急派平津地方留軍之必要閻錫山念九日向張學良正式要請奉軍向關內移動（三十日北平專電）

中央援軍到粵

將對桂實行總攻

中央所派第二次援軍楊騰輝之第五十七師全部分乘五隻輪船念八日夕開到廣州下游之九龍粵政府之對桂總攻擊策戰以由中央所派之俞作柏爲總指揮官與援軍以第十五師第十七師爲先鋒決定實行總攻擊念八日來已陸續向西江派兵一方桂軍在粵不留一兵退往新西在吾州努力集結軍隊又貴州將派三萬援桂軍開往吾州依粵軍之總攻擊及湘軍之背面攻擊桂軍恐將全滅亦未可知云（三十日廣州專電）

中央公祭孫總理仍在繼續舉行

中央要人地方代表均到

胡將代表讀祭文

中央黨部之總理公祭由念九日午前七時半至午後六時仍繼續行之首由胡漢民代表中央執監委員蔣介石代表國府職員一同朗讀祭文執監委員國府要人等七百名參列者於靈柩之周圍表示最後告別之敬意由是五院各省各特別市政府各方面皆行公祭公祭豫定續行至三十一日午後六時云（三十日南京專電）

各國代表齊到

軍艦畢集極爲壯觀

芳澤公使一行抵京後北平外交團亦相次到京參與移靈奉安之各國代表迄今均已到齊下關現在碇泊軍艦十四隻又頗極壯觀市內商人一齊休業云（三十日南京專電）

日使到寧

芳澤公使搭乘之矢矧軍艦於念九日午前八時半入下關是時港內碇泊中之美法英各國軍艦齊放禮砲九時十分公使與國府衛戍司令部派遣之儀仗兵護衛入京矣（三十日南京專電）

四日遞國書

日德意決定

關於捧呈國書期華方因至六月三日爲國喪期故請求緩期已非公式通告各國結果德日意三國已決定由六月四日呈（三十日南京專電）

白崇禧有戰死說

相傳白崇禧因傷逝世黃紹竑繼任前敵總指揮（三十日香港專電）

日遞國書期仍未決

芳澤公使之呈國書豫定三十日行之然是日朝王正廷忽函是日爲國恥紀念日請延期至六月四日但日方仍要求請於三十日或卅一日接受云（三十日南京專電）

漢案調查會第一次會議

漢案中日調查委員會念八日開第一次會議協議調查之範圍及其手續等（三十日漢口專電）

蔣將以粵事委許崇智說

中訊、粵戰自桂軍退後、似有相當結束時期、前據國聞社電稱、兩廣有謀和之象、本事許崇智總指兩粵軍事云云、已見二十四日各報、日本東方電、又有蔣任許前往

寫眞說明

上、南京紫金山之中山陵
下、迎櫬之中山大道

何應欽報告石友三服從

正待命出發

漢口何應欽報告、介石謂石友三於七日已通電服從中央現正待命發動云（三十日北平專電）

揭開時局之幕

蔣馮決裂之原委

山東問題爲其總因

原通訊（續）夫馮與蔣之終不能融合、固如上述、而此次事變之起、尤不無可資談述者、（一）馮之部隊計有二十餘萬、地域則爲貧瘠災亂之豫陝甘三省之地、工作人員之生活費、固甚苦、而日常所以維持此二十餘萬大軍者、實亦更苦、馮盼中央接濟、並要求與一集軍同等待遇、此項呼聲、不至今日始似當攻克北平之前、即有表示、不過迄於今日、此事乃成爲絕大之問題、並爲破裂之重要原因、平心論之、二集軍待遇不能如一集軍、自屬事實、馮之怨望、亦固理有當然、但中央財政竭蹶、在事實上、又何能普遍的待遇、一集軍近水樓台、獨得其便、誠如蔣致　元電中、所部過江、生活程度高、不能不照給、馮部則豫陝訓練、嚴、雖欠無妨、蔣氏此言、或亦事實也、（二）討桂軍事方起之初、蔣迭派邵力子赴百泉、說馮出兵、並撥款數十萬、顧在同時、百泉華山道上、不免胡宗澤代表之蹤跡、馮對蔣桂、最初似未分軒輊、且皆有接洽、蓋馮對時局、最初似未看透者兩點、（一）蔣進軍佈置皆極迅速、胡閻輩以輕動致敗、不及旬日、武漢事已解決、此爲馮所未及料、蓋其意以爲桂系終有相當實力、雖不勝利、必足自保、胡、之速敗、於之計畫上、不能謂無打擊、（二）馮對桂系關係、始終未斷、馮方尤常派有人駐在、與桂方接洽其計　傳聯改組派分子（即不滿三全會者）與桂、三方合作、以爲目標、馮意俟一桂軍力疲敝、再乘機以新手段、而又不料因武漢之速下、致原定計畫、受其頓挫、良機既失、本人地位、且轉成爲四面受敵之境、蓋在其時、已深疑懼、將繼桂系而被討因之、漢下後之月餘間皆在求如何自存、及應付之方、舉凡服從中央、聲討桂系各通電、皆不過此應付之手段而已、（三）地盤思想爲革命最唾棄者、但實際尚未能桂系軍閥、既表現於前、馮似亦未能獨異、而山東問題則可謂此次時局變化之總因當討桂軍興、即傳有曾派人向馮催出兵、且舊事重提、計以山東與馮、及接防事起將以孫良　分段接防辦法不妥、重定辦法、而以方振武劉珍年担防膠濟（未完）

荊州發生戰事

舊鄂軍與寧軍衝突

沙市上游荊州地方有舊武漢軍第五十五師程汝懷部與寧軍衝突現在交戰中第二十一師長劉畤率部念九日向上游進攻又逃往上一鄂軍受魯滌平軍之縱追各軍皆對寧軍均猛烈之反感將劇罷與馮軍策應在各地蜂起云（三十日漢口專電）

南京演習奉安典禮

南京專訊、（二十六）晨八時至十一時止、中央演習奉安典禮、中央黨部起至陵墓沿途由軍警戒嚴、參加者于右任、葉楚傖、周啓剛、陳果夫、劉蘆隱、李文範、張道藩、王伯群、王正廷、陳儀、趙戴文、王寵惠、姚琮、孔祥熙等、及國府參軍處行政司法審計各院外、財外各部簡任以上職員、中央全體職員各團體代被、軍警約五千餘人、由奉安會指示相當地點站立、中委集於大禮堂開會、（一）參加者就位（二）肅立、（三）奏樂、（四）向黨國旗行禮、（五）靜默三分鐘（六）讀祭文、（七）奏哀樂、（八）奉移、即由槓夫臺銅棺孔祥熙居前、領各中委執紼、軍警向致敬、直至臺基始散、午刻蔣親赴中山陵、巡察一週、始赴湯山朱培德邵力子等均偕往、六時回城、上海專電、何香凝、蔡元培宋子文、楊樹莊、王寵惠等夜車同赴京、楊樹莊奉安後返滬、再籌成立海部、據蔣言李石曾因病、奉安不到京、張靜江在莫干山二日內入京

華北運動會第二日成績

張長官於上午又親到場

運動員風沙中照常競技

第十四屆華北運動會三十日之第二日因天氣不佳暴風大作沙泥蔽天以致運動員頗感艱難但仍照常競技是日午前八時半開會張長官着運動服戴運動帽於十時半到會十一時半退場又是日最遺憾者東省特別區第一中學校女子高級部二年生竟加入初級跑走以致得勝被前曾在該校畢業之遼寧同澤女子中學學生查悉當即報告裁判長張學銘及主席劉鉤等提出抗議乃於午後開會研究此事辦法更聞男子部亦有類同此舉之事云茲將是日運動成績誌左

△女子五十米（預賽）
一組　一、王淵（東特一中）二、孫貴珍（女師中）二組　一、王秀鳳（東特一中）二、周白序（同澤）三、杜兆林（翊教）三組　一、沈君（翊教）二、恩榮佶（遼女師中）三、張佩英（同澤）四組　一、孫桂雲（東特一中）二、孫鳳雲（同澤）三、陳　珍（翊教）五組　一、劉靜貞（東特一中）二、馬淑芬（平女兩中）三、蔡常玉（遼坤光）

△同上（次賽）
一組　九秒五分之二　一、劉靜貞（特一中）二、王淵（同上）三、沈君（翊教）二組　一、八秒五分之一　一、孫桂雲二、孫鳳雲（同澤）三、陳桂　（翊教）

△初級女子二百米接力（決賽）
一、（東特女中二九秒五分之一）二、（北平翊教女中）三（同澤女中）四、（坤光女中）

△男子高級百米（預賽）
一組（十一秒五分之四）一、周兆元（南開）二、童以詳（北平一師）三、田寶　（民大）二組　一、宋秉琳（平一師院）二、　殿魁（東　法大）三、宋平珍（唐山交大）三組　一、胡葆衍（東北大）二、王大倫（燕大）三、陳　（唐山交大）四組　一、黃金鼇（平一師院）二、劉　學（東北大）三、段續怡（南開）五組　一、劉長春（東北大）二、陳　魁（燕大）三、史延芬（東北大）

△高級男子百米（次賽）
一組（十一秒五分之二）一、宋秉琳（平一師院）二、段續怡（南開）三、周兆元（南開）二組　一、陳盛興（燕大）二、劉長春（東北大）三、董以　（平一師院）三組　一、史延芬（東北大）二、黃金鼇（平一師院）

△男子高級百米（決賽）
一、（東北大）劉長春十秒　分之四　二、宋秉　（北師大）三、周兆元（南開）四、董　（北師大）

△中級男子百米（初賽）
一組　一、王精喜（潞河中）二、高樓勳（東特二中）二組　一、吳景耀（東特一中）二、顧天榮（省一高中）三、楊錫藩（津扶中）三組　一、王書風（省一師）二、千景海（吉一中）三、胡　賢（省四高中）四組　一、周春洪（新中）二、王維國（東特二中）五組　一、徐德本（省一高中）二、朱乃　（東大附中）三、黃永德（東大交預）六組　一、張佩（　中）二、王文魁（東特一中）三、張一揆（省一師）七組　一、周恩德（新中）二、陳德生（通陸中）三、司大魯（東大附中）八組　一、岳景德（文會中）二、王國　（吉二師）三、白瑢珩（省一高中）

（次賽）
一組　一、高樓勳（東特二中）十一秒五分之三　二、王　嘉（通路中）三、顧天榮（省一高中）二組　一、王維國（東特二中）十一秒五分之四　二、張佩（新中）三、余坤　三組　一、張佩（新中）十二秒　二、陳　生（通路中）三、張一揆（省一師）四組　一、周　德（新中）十二秒　二、岳景德（文會中）三、王國　（吉二師）

△中級男子二百米（初賽）
一組　一、王維國（東特二中）二、岳景德（文會中）二組　一、宋玉泉（東特一中）二、王國（吉二中）三組　一、王精喜（通路中）二、徐德本（省一高中）四組　一、一六三一　二、胡賓賢（省四高中）五組　一、高樓勳（東特二中）二、陳　生（通路中）六組　一、吳景　（東特一中）二、韓文　（吉初中）七組　一、周恩德（新中）二、顧天榮（省一中）二、李滋榮（東大附中）

△男子初級　米（初賽）
一組　一、毛　良（省二中）二、楊春和（長春自強）二組　一、鄒本文（吉六中）二、　連汎（東　二中）三組　鮑連芳（省四高中）四組　一、遲啓元（東特三中）二、王玉山（省四　）五組　一、車世久（吉三中）二、王承春（黑一師）六組　一、李維毅（省一民中）二、曹國　（東特二中）七組　一、田福生（省三高中）二、張貴和（省一商高）八組　一、張　德（吉五中）二、崔榮陽（黑一師）九組　一、田成　（同　中）二、姚慶山（遼一中）十組　一、于景周（東特一中）二、王學仁（吉　中）十一組　一、李濟民（同澤中）二、趙家祺（同澤中）十二組　一、唐德華（　特師）二、陳玉祥（吉五中）十三組　一、周興德（北特師）二、王雁鳴（吉　中）十四組　一、王德志（　開中）二、曹恩澤（北特師）

△男子初級百米（次賽）
一組　一、遲啓元（十二秒）（東特三中）三、干玉山（省四師）二組　一、張俊德（吉五中）二、車世久（吉三中）三、王承春（江一師）三組　一、李濟民（十二秒五分之二）（同澤中）二、田成穀（同澤中）三、唐德華（北特師）四組　一、佟寶　（十一秒）（瀋高師）二、趙家琪（同澤中）三、曹恩澤（北特師）

△女子中級百米（預賽）
一組　一、王淵（十五秒五分之二）（東特一中）二、孫鵑雲（同　女中）二組　一、王芝懋（十四秒五分之一）（東特一中）二、王秀鳳（東特一中）三組　一、　　（十五秒五分之二）（東特一中）二、李寶珍（坤光）四組　一、周白序（同澤中）二、董雅　（坤光）

△高級女子二百米（預賽）
一組　一、彭靜波（三十一秒五分之二）（北大一師）二、陳淑懿（南開）二組　一、　雪琴（北女大三十二秒五分之三）二、沈瑞珍（同上）

△初級女子百米（預賽）
一組　一、周白序（同澤）二、董雅琴（坤光）二組　一、孫桂雲（東特女中）二、王秀鳳（東特女中）三組　一、王淵（東特女中）二、孫鳳雲（同　）四組　一、蕭淑蓉（東特女中）二、李寶珍（坤光）

△高級女子百米（預賽）
一組　一、靳雪琴（平女大）二、吳宗武（同上）三、李光霞（省女體專）二組　一、林斌（北大一師）二、常振文（坤光女中）三、彭靜波（北大一師）三組　一、徐連　（省女高中）二、馬素心（東北大）三、富　（東北大）四組　一、陳淑懿（南開女中）二、陳績　（北女大）三、劉玉梅（省女師）

△高級女子百米（次賽）
一組　一、馬素心（十四秒二分之一）（東北大）二、陳　懿（南開）三、吳宗武（北女大）二組　一、彭靜波（十五秒）（北大師）二、靳雪琴（北女大）三、富　（東北大）

△高級男子二百米（次賽）
一組　一、史延　（東北大）二、趙文選（北一　）三、程　（同上）四、陳盛興（燕大）二組　一、劉長春（東北大）二、周兆元（南開大）三、宋　琳（北一師）四一四七二

△男子初級二百米（預賽）
一、遲啓元（東特三師）二、　飛（省一工）三、周興　（北特師）二組　一、赫長　（　六中）三、朱連　三、　（同澤中）三組　一、車世久（吉三中）二、曹國楨（東特二中）三黃明寬（瀋初中）四組　一、趙家祺（同澤中）二、于景周（東特一中）三、王雁鳴（郁文中）五組　一、王玉山（省四師）二、崔湊澄（江一師）三、王德志（開中）六組　一、金廣恩（自強中）二、佟寶澤（瀋高師）三、曲祥（江一師）七組　一、袁慶達、（郁文中）三、張福田（省二中）八組　一、王承植、（瀋高中）二、王承春（江一師）三、李　民（同澤中）

△高級男子高欄（次賽）
一、趙文選（平一師）二、十七秒五分之一　二、吳榮　（北法大）三、丁玉潘、（東北大）二組　一、黃金鼇（平一師）二十七秒五分之四　二、王玉振（燕大）三、劉先學（東北大）

△中級男子低欄（次賽）
一、趙啓春通路中（三十秒）二、吳景耀（東特一中）一　朱文斌（二十七秒五分之三）（新中）二、王維國、（東特二中）三、齊鳳殊、（同上）三組　一、張久富（二十九秒五分之三）（吉一師）二崔永喜（通路中）三、楊鳳鳴（省三中）

△中級男子千六百米接力（　）
一組　一、（黑一師）（四分四秒五分之四）二、（六高中）三、（遼三中）四（吉文中）二組　一、郎連棟（省高中）二、周恩　（新中）三、王精喜（通路中）四、李高輝（匯文）

△初級男子跳高（決賽）
一、張維元（長春志城）（一米五六）二、趙　文（遼二師）三、金長崗（東特中）四、戴麒驥（同澤中）

△高級男子三　檜（決賽）
一、尹商屏（四十五米七〇）二　趙文藻　三、趙逢珠、四、趙啓明

△高級男子跳遠（決賽）
一、黃金鼇（北大）（五米八十二、尹商屏（北平民大）三、李洲（北大一師）四、（北大一師）

△男子中級跳　（決賽）
一、周文斌（六米十三）（新中）二、高浴（通路中）三、姚定信（同上）四、管玉山

△高級女子急行跳遠（決賽）
一、彭靜波（北大一師）（三米六八五）二吳宗武（北大學院）三、陸總珠南（開）四、康錫志（北大女院）

△初級女子推六磅鉛球（決賽）
一、白光會（九米）二、四趙瑞眞（八米九十）三李繡十。（八米七〇）四、師從封（省女職中）（八米六七五）

△中級男子三千米（決賽）
一、劉古　（十分二十二秒九分之四）（東特一中）二、郭連棟（省高中）三、于良　（同上）四、李　遠（吉　中）五、孟廣信（通路中）（瀋陽電話三十日下午二時特派員譚　山發）

本報啓事

本日加印華北運動會畫報

本報今日增印在瀋陽舉行之第十四屆華北運動會畫報一頁共發行三大張

（三國演義暫停一日）

海參威俄國官憲 威脅我國領事
並以報復手段壓迫華僑

頃接駐海參威我國領事致哈爾濱特區當局電云駐威蘇俄國官憲通告中國領事謂哈爾濱俄國領事身邊若有異變時即刻監禁閣下云云又因我當局搜檢俄領館俄國官憲將以報復手段對俄領華僑與以峻烈已壓迫云（三十日哈爾濱專電）

文件譯完即發表 共黨活動情形
沒收過激書籍達數萬部

監禁中之俄國共產黨員卅九名對於我國官憲之調審異口同音謂不過爲向東鐵沿線請求身分證明書而來哈耳一方沒收之文件刻在翻譯中俟譯完後即以中英兩文發表蘇俄共產黨在華活動之眞情又華方獎所封印之蘇俄領館內圖書館之過激書籍已沒收數萬部云（三十日哈爾濱專電）

床次任內相說

田中首相對於實行改造內閣時使床次入閣之說謂一部分雖謂絕對不能入然首相之周圍及有力閣員並床次之周圍皆勸其入閣故必能入閣彼入閣後首相將與一把內相椅子云（卅日東京專電）

日民黨議員視察中國

民政黨派遣川崎安之助高橋元四郎佐藤啓三氏視察中國云（三十日東京專電）

文豪高爾基得任中委

廿日以來開會中之蘇維埃聯邦大會對於目下旅居意大利之文豪高爾基氏任命中央執行委員矣（卅日莫斯科專電）

須忍耐者有五
閻錫山勸馮之原電

平訊、閻錫山二十三日電玉祥、文曰（銜略）馮（二一日）電奉悉、丁同志、膏）過晉、欵待多疎、乃言辭、彌增慚汗、承示各、開誠見心、泌入肺腑、之忻感、溯自辛亥起義、折英賢、願隨鞭弭、固已八矣、復辟之役、承以徹底兩字見商、尤佩英斷、民十一年、吾兄舉部北旋、先總理函囑吾兄、互相維繫、關係愈深、情誼愈篤、民十三年、大軍返轡都門、弟亦不顧利害、以少禦衆、患難交情、於茲益固、雁門之役、兄遠在異國、兩軍不幸誤會、事雖出於萬不獲已、過承我兄見諒、而秘衷愧對、至今猶耿耿也、前歲繼諸同志之後、興師革命、其時、已値南中變故迭起、局勢日非、革命前途、危如纍卵、我兄以爲非弟犧牲、無以挽回頹勢、弟即慨然從命、豈特敵愾同仇、患難與共而已哉、嗣介公再起、經我兄提議、推戴總領師干、制勝之機、全維乎此、弟當時、曾有十二分佩服、十二分贊同之表示、其傾心已可概見、雖往事、歷歷在心、我兩人交誼之厚、同心之切、情感之深、夫豈尋常所能比擬、國之利害我輩之情感、弟向無時不在意也、此次爲事發生、弟頗慮引起誤會、藉俟朱參謀長（綬光）由京返晉後、明暸眞相、共圖善後、曾與丁同志言之、乃接桂軍將領銑（十六）日通電、中央傍徨、焦急無似、深慮大局之無法挽救也、繼思部下所爲、我兄未必盡知、願抒鄙懷、爲我兄補切陳之、當國初建、中央用人行政、容待逐漸改進之處尚多、我輩同心協力、不難徐圖挽救、似不必訴諸武力、假自民九以來、國內紛擾、近十載矣、建設大業、事事落後、此次北伐完成、力謀建設、已譽緩不濟急、豈可再事破裂、陷國家於紛亂、此當忍耐者一、前此軍閥、此起彼仆、爲時無逾一稔、非徒無建設之希望、即求一苟安亦不可得、我輩以主義爲中心、一指前此軍閥之所爲、成功固大、國人之責望亦深、若之局勢、將何以副國人屬望之殷、此當忍耐者二、本黨以主義救國、艱難締造、四十餘年、犧牲數萬同志、始得今日有爲之局、若再破裂竟徒無以對先烈、將何以對總理在天之靈、此當忍耐者三、北省連歲戰爭、繼以荒旱、流亡載道、人將相食、亟力救濟、猶恐不贍、若乃益之以兵旅、民何以堪、此當忍耐者四、客歲平東把晤聚承教言、謂只要我兩人與介公、一德一心、則國事必有可爲、誠懇之意、溢於言表、弟亦謂非特爲黨爲國我三人應推誠相與、即爲我三人歷史計、亦當合作到底如無隔閡則幸矣、否則弟願負疏解之責、據誠之言、我兄諒能記憶、若果更變初衷非特前功盡棄、將何以見諒於後世、此當忍耐者五、我兄經綸萬有、求治情殷、一年以來、見到之處、本不在少、此中苦心、弟深知之、他人或不能盡知也、然手握兵權、建言朝政、亦近挾持大人詩復相諒、似不如解除兵柄、還之中央、同遊異國、專心內政、苟有所見、量發言之、尤爲有效力也、職者劉同志（驥）過訪、曾略申此意、未審曾否到達、洞來會深、側聞中央已有用兵之意、倘不幸成爲事實、無論勝敗誰屬、而整個之黨、變成破碎、統一之國、形成分裂、保存黨國、恐不可能尚何推行主義之可言、弟爲國爲黨、始終如一、不自諒、誠欲解除一切、隨兄遠游、去則同去、來則同來、南山可移、此志不變、如蒙贊許、弟當急電中央、停發命令、古人有云、放下屠刀立地成佛、我兄明達、諒有鑒乎、掬誠進言、佇盼復教弟閻錫山叩宥（二十日）印

閻錫山回五台
料理私事不久即回太原
並將赴運城迎馮

國聞通信社二十八日下午十一時五分天津電、閻錫山感（二十七日）晨五時回五台河邊村料理私事、不久仍返太原、並赴運城約馮玉祥出洋又二十八日下午三時三十五分上海電、閻錫山宥（二十六日）又電馮、謂弟即旋里稍爲安頓即携眷赴運城迎駕請兄偕嫂命駕來晉、以便放洋、所部軍隊各還中央、依編會辦法實行、我兄弟形影相隨、追隨海國、其樂何極

劉文輝之辭因
川局無望不願坐擁虛名

十日重慶通信、四川省政府成立未及週月、上東道戰事迭以爆發、嗣以郭（汝棟）田（頌堯）強行調和、戰事未至擴大、現在鄧田爲調和內部意見起見、特電召部屬將領分在簡州潼川兩地、召集會議、討論辦法、適於此際、劉文輝忽電呈蔣主席、自請辭去四川省政府主席兼職、原文如次

南京國民政府蔣主席鈞鑒、蜀俗輕狡、群昧遠謀、先亂後寧、幾成定例、民六以還中樞失馭、豪彊競起、爭爲長雄、馴至部伍星羅、交訌無已、爕理道窮、制裁力絀貽譏中外、言之痛心、文輝不敏、與鄧田劉三軍長、內激愛護桑梓之忱、同以協力和衷爲鵠、期於革除積弊、蘇我瘁民、適軸眷顧西陲、銓授省委、與限期成立省府命令、先後頒布、輝非不知此大纛且巨之疾難期盡然、然所以公然忝承省府主席之命而不辭者、區區之心、蓋以期增高國際地位、完成內政統一也、乘此愚忱、未遑深計、謀於三月養日與在川各軍共同就職、正式政府得觀厥成、惟是軍隊盤互、編遣無時、吏治窳陋、澄清無梗、財務則棼絲難喻、庶政則整理末由、重以旅外各委久駐不歸、先意諸軍、勃谿未息、二三悍將更啓傾危之忘之心、致釀此次上東巨變雖賴將士有勇知方、克摧頑敵、無如攙我地方人民、已不細矣、夫立綱、則跋扈者不安檢束、謀和解、則釀亂者日事譸張、言德化則一已誠信未孚、以法繩則爲國科條誰守、坐此名實相違、固無望氏交責川局前途、固無望已、而輝奉公本旨、先爲省主席之號掩蔽無餘、倘不及時引退、久據斯名、將見好亂者誣爲專名、權、以爆鬩牆之戰、輝爲公私計、不得不冒昧辭者也、至於繼任人選、鈞座能周諮海內、另簡賢能、固爲厚幸、倘慮異地不悉川情、難於曲中竅要則田劉三委員皆德高望隆過輝百倍、應請鈞座先茲請擇、立賜容裁、至輝當後報國、自有多途、或率旅收復西康、或督師經營藏衛、或奉調出川、馳驅國事、或練兵省內、保障地方、兢兢自勉、盡力所能、豈必有功、庶乎無咎、勤拳之意、惟鈞座諒之、事機迫切、不暇擇言、南斗依依、伏候明諭、職劉文輝叩陽印

方振武回蚌埠總部

蚌埠通訊、安徽省政府主席討逆軍第六路總指揮方振武部、奉令入皖、其第四十四師阮玄武之一百三十旅王日新部、一百三十二旅蕭之楚部、已由徐州先後抵蚌、陸續轉赴鳳台壽縣一帶駐防、第四十五師各部隊、亦陸續到、一百三十三旅高桂滋部轉赴懷遠駐防、一百三十四旅鮑剛部現駐蚌埠、聞將有開往正陽之說、一百三十五旅王占元之補充團宋鼎部於昨晚由徐開到、今早（二十三）西去、蘇魯邊區現由方總指揮直接節制調遣者、除直屬四十四五兩師及其混成旅特務團外、尚有新編第一師岳維峻部、第三師毛炳文部、第四十八師徐源泉部、第四十六師劉和鼎部各師現在分防時、須注意於皖北及與境交界地段至指定各部隊負責防地、尙未發表、方振武在安慶就職後、尙未宣誓、即奉蔣主席電召赴京、此間第六路總指揮部於兩日前、即得於方氏由京來蚌消息、路局特備專車一列、昨日方氏未赴北上、其隨員爲參謀長姜文錦、副官富繼昌等保之、行營副官長田之田、軍需科長朱陶及秘書二人、衛隊一連、先由浦口乘專車啓程至昨夜十二時許到、今（二十三）方由京渡江、搭總理迎櫬鐵甲車北上、僅帶隨從四名、於上午十一時五十分到蚌、總部及軍政各界午前毫未得訊、及方氏下車、始入總部、各界始知方氏抵臨、故事前未及歡迎、下午二時記者至總部請謁方氏、當承方氏親自接見、方氏身穿戎裝、精神矍鑠、坐定後方氏先謂此次來蚌、驚動各界父老兩次到站、未及相迎殊爲抱歉、記者詢總指揮赴迎櫬專車到此、對於總理迎櫬觀察如何、方氏答此次迎櫬、平津北段由商主席（震）負責警備、泰浦中段、由陳主席（調元）負責警備、津浦南段由兄弟負責警備、可保安全無虞、問總指揮對於河南事變觀測若何、答中央對於此事、已有週密而完全之解決方法、大局前途、似不致發生不幸戰事、問貴部最近防務狀況如何、答現在隊伍有在北平徐州碭山、有一大部份開到皖北、談至此、方氏與其他來賓談話、旋即興辭而出、現在總指揮部處處長如下、參謀長楊恩熙、秘書長方培良、參謀處長、副官長王相臣、軍法處長吳某祥、軍需處長孟雲生軍醫處長武成章、政治訓練部主任孫

英日兩使 由滬晉京

國聞通信社二十八日下午三時卅五分上海電、英日兩使勸（二十八日）晨由滬晉京

龍雲電告 佔領安順
向貴陽進展

國聞通信社二十八日下午三時卅五分上海電、龍雲電告佔領安順、現向貴陽進展

粵四北江桂軍 退保梧州
粵路通至韶關

國聞通信社二十八日下午三時卅五分上海電、粵西北江桂軍盡退保梧州、粵路車通至韶關

平漢北段交通 將展至彰德
漳河橋修復

國聞通信社廿八日下午七時四十五分北平電、漳河橋修復、平漢北段交通將展至彰德、又二十八日下午三時卅五分上海電、平漢路局修復雙河橋、宥（二十六）夜試車至信陽、沁（二十七日）售漢信票

劉鎭華部 兩師開彰德
總部亦移彰

國聞通信社二十八日下午七時四十五分北平電、劉鎭華部劉茂恩萬選才兩師感（二十八日）晨由楊村開兩列車赴彰德、餘續開、十一路軍總部亦移彰

于右任赴京 專爲奉安

京訊、于右任左右稱、于留京專爲奉安、對政治未聞問故各會議均未出席、奉安後仍回滬

桂軍難守梧州
廣東陸海軍聯合攻梧
湘軍吳尙等部逼梧城

南京專訊、陳銘樞有（二十五日）電京稱、據報敵軍困守梧州、彈械兩絕、士卒紛向我方投誠、義師所指、萬民歡騰、定徑（二十五）晚海陸各軍聯合向梧州總攻擊、敵雖頑強、不難一鼓盪平云

南京又訊、陳銘樞徑（二十五）電京、黃旭初自敬（二十四）日退至清遠後、星夜沿海追擊、敬（二十四）晚克復清遠、敵由四會北竄、職部香翰屏旅集中大塘、側擊敵軍殘部、呂煥炎黃旭初等師已不成軍、白逆生死不明負逆率往容縣、現盧逆軍殘部均在圍困中

廣州訊、運砲輪四艘、滿載兵士抵此、由沙面運過之桂軍屍體、至少已有百具

長沙專訊、桂石生師攻克賀縣後、分三路攻梧、中路抵鄰門、左翼抵貫源、右翼達申等處、吳尙師攻梧部隊由平樂進蓮花山、抵東鎭、戴斗垣旅、攻梧先頭部隊、抵蠶山、梧州指日可下

長沙又訊、第八軍連日在西江方面大捷、逆部潰不成軍四路軍何鍵由全州進至桂林督師、令吳尙范石生許克祥各分途協攻梧州、吳等已由平樂前進、先頭部隊已逼近梧城、取大包圍勢夾攻、三五日決可取下

長沙又訊、（一）粵陳（銘樞）電告占永平、大舉攻梧州、請出軍夾擊、何鍵令斗垣獨師號（二十）抵桂林、何馬（廿二）午到全州、人民開歡迎大會、郊迎十里、定敬加入前線圍攻梧州、（二）周（二十四）往桂林、（三）許古強師刻由開建前進、抄攻梧、（四）何鍵令飛機隊、由衡州進桂林、助攻吾州（五）汝城經胡鳳章部、於號（二十）日克復、彭匪德懷向九竄、門炳岳旅第四團援桂東、王東原旅一部份防彬州

新六〇六片 是梅毒的救星

治梅毒素稱六〇六最爲靈效而此藥較之注射藥品更進一步不論三四期險症亦可應驗如神

每瓶現大洋七元

服此藥一瓶功抵注射二針而且免除皮肉之痛苦保持生命之安全

治淋大王 海底山

每盒現大洋三元

淋病之因不一而足要以傳染毒發體虛任勞二因爲多數初起極感痛苦日久更屬危險市售治淋之藥汗牛充棟欲求根本治療百投百驗之品惟我德國神藥海底山爲大王也患此者幸勿輕嘗雜劑速服海底山乃幸

生殖靈

德國史坦那博士空前發明實驗返老還童新藥好而瑪瑙大藥廠秘製

德國政府立案特許專賣

各國政府批准立案保護

每盒服七天現大洋七元

認明眞藥謹防假冒

本藥原料盡採強壯動物之胚胎腺與植物之脂肪纖維參以精密之配合愼重之製法滋補人體營養力量十百倍於天然之補品舍療靈挽弱外具有返老還童輔助發育廣嗣種子等奇効誠益壽無二之靈藥也男服男用藥女服女用藥幸勿誤易以免變化性態

博士眼藥

德國眼科醫聖格立夫博士藥方用最貴重原料配製無論何種目疾新恙舊症一經洗點立奏不可思議之奇効且可補增視力保護目光亦二十世紀眼科唯一至寶也

統治眼科各症

每瓶二角五分

每打現大洋三元

威利糖

剋制鴉片 戒煙靈藥

每盒定價現大洋壹元

美國威利糖戒煙藥品有天然剋制鴉片之特性用以戒煙毫無痛苦精神照舊速服一二月後不但煙癮洗除並且見煙自厭好在定價低廉減輕有志戒煙者之負擔

以上五藥均歸 美商三德洋行 遠東獨家經理 華北總分行

大連浪速町二丁目七十番地

奉天大西邊門外二經路口

哈爾濱道外正陽八道街口

長春 益發銀行

樂亭 濟南 山海關 泰安 留守營 周村 昌黎 鄒縣 德州 奔城 煙臺 溝家河 青島

本行專辦各處匯兌作存放各種欵項外放信用證貼現押收存定期活期均可相商規定利率無不公允匯兌計分信匯電匯票等類悉從客便所收匯費特別低廉信用素著手續簡捷久爲各界諸君稱善並爲便利顧客起見收付各欵及匯兌事項於營業時間之外猶可通融茲將通匯各處地點列下

克山 北林子 佳木斯 富錦 吉林 樺皮廠 哈爾濱 下九台 黑龍江 四平街 安達站 大連 雙城 開原 張家灣 公主嶺 三岔口 營口 烏吉密河 安東 甜草岡 上海 望奎 天津 拜泉 北京

本行

營業部 中電話二九六一 日電話二〇五

匯兌部 日電話二六一

經理室 日電話六七一

電報掛號 華文四一三五

儲蓄部 日電話三六三

大前門香烟

塞北

(殷民)

在那裏下棧、最後想到吾的前途、想到到處伏着危機的時局、本來在這國乱民窮的中國、能有幾多人不感出經濟困難來、尤其是吾們這不文不武的階級、有一點事作當然好些、只是刀兵四起、交通不便處處都給吾們困難、吾這夜裏思想煩乱再也睡不着、將殘的爐火抵不住深夜的嚴寒漸漸燒出冷來、遠々隨風帶來火車站的汽笛聲、今夜偏聽的清切這火車眞可恨！你既把人們載到一起、爲甚麼又把人們栽開離別、

吾好久離家、總要在最早的時候、家中人們還在睡夢中同伊們別離了、倒還覺十分難爲情、吾坐在洋車上、冷冷的晚風吹醒了吾的幾夢、車子走到轉灣處、吾回過頭來望去、母親同妻還在巷子口上、街上沒有多少行人、道旁的電燈還沒有息滅、兩旁家的樓房隱在曉霧裡、故〔鄉〕！繁華的故鄉！吾同你別了、到塞北沙漠去

〔…〕半小時、從天津到豐台恰〔…〕沒待去綏遠的通車、只可在客棧裏住一夜、這時雖然是二月中旬的天氣、旅館的房間、是因爲空間的時候多的原故吧、覺着冷氣襲人才把行李放下了、旅館的茶房端淨了桌子、他問

「先生、你到那裏去？」

「吾到綏遠城。」

「今天沒有車、明天早九點有一趟通車直到綏遠」

吾失悔了！早離開家庭一天〔illegible〕

桌子上排開兩〔…〕一碟白菜炒肉、一個四十來歲操西口音的人（他大概是旅館的掌櫃）他替吾滿滿的斟了一杯熱酒、他陪着笑臉說「老客！多吃幾盃〔…〕菜不好請你包含」吾與感他、吾曉得他這是生意上的應酬話、但是此刻除去他誰又肯這樣關切吾

吾因爲不曉待京綏路行車的時刻、所以在豐台白耽誤了一天、旅館裏旅客們互相問〔illegible〕的通問〔…〕聲不合〔…〕故鄉是頗〔…〕的〔…〕吧、吾覺〔illegible〕

得這一天分外的長、好容易盼到黑了天、吃過了晚飯、吾靠在牀上、只是呆々的想「母親在思念吾了吧」這時「阿菊阿鳴正在溫課」「小阿要已々抱、妻在哄他吧？」在微醉中這些印象分々眞切在火車裏經過了四十幾個小時、到了酷寒的塞北、遠遠望去只見疎々稀稀幾點閃動昏黃的燈光、坎坷不平的土道、隨着馬蹄飛起來的黃沙這是吾初到綏遠城當時的印象、此地在舊曆三月裏、還很冷、不見青的草木、只有山頭白白的冰雪、吾在這裏住了三個月

消息一天比一天的緊張了、吾們漸々感覺出前途的恐慌是在一個黃昏裏吾們曉得是要退却、吾們隨着群衆上了火車、在這嚴的空氣裏離開綏遠城

我不憶故鄉

（君徵）

是多們可依戀的故鄉啊！什麽山明水秀的故鄉、風俗純厚的故鄉、一切安慰人的、通々在故鄉！親愛的父母、親愛的姊妹、或者還有德容兼備的妻都停留在故鄉、這大概是一般朋友故鄉吧、但是這些這些與我何？與我濃泊了八年、奔波到現在、受遍了風霜雨露、嘗遍了苦酸辛、在荒郊裏徜徉過終日在山陂下停眠過通宿、哀吟過在海棠樹下過在丁香叢裏受盡人間的輸鄙岐視與白眼曾經想到過幾次自殺、與厭世長辭、但終久爲環境所不許、以至到了現在、只剩下一顆創傷的心、和一些將殘的眼淚、在這人海裏浮沈！偶一念及故鄉、惟有嘆惜丹〔…〕淚、恐恨、不願歸去、不願歸去！雖然〔…〕老父在依門北望幼〔…〕失恃的弟〔…〕在盼阿兄歸來、但同時、魔〔…〕成群結隊、我的妻好似也在見面〔…〕雲時間便阻住了我的歸心！我曾這樣的間過過了幾、次余至此方數月、轉瞬又屆歸期、歸乎、吾乎不歸？無以慰家父之殷望、歸則又感諸事之荊棘、迷昌每不言答、我的心腸更裂成片片、淚綫、愁思終夜、輾轉枕側、祈聞窗外的風聲

有備無患

家中常備・百齡機・可保全家・康健無病

▲家有先天不足、怯弱短小之兒童、服百齡機、能追補先天、助長發育力

▲家有勞心過度、健忘失眠之男子、服百齡機、能補腦安神、鎭心寧睡力

▲家有消化不良、食慾頓退之男女、服百齡機、能開胃潤腸、增進食慾力

▲家有色慾過度、陽萎遺精之男子、服百齡機、能大補元陽、固精益髓力

▲家有年高體弱、氣血虧耗之老人、服百齡機、能補血和氣、返老還童力

▲家有面黃肌瘦、停經不孕之婦女、服百齡機、能旺血健身、調經懷孕力

百齡機價目 按現大洋計 小瓶一元 每打十元 大瓶兩元 每打廿元 均算

東三省總發行所 奉天大西邊門外 九福公司

大連分銷處 一華西藥房

哈爾濱分銷處 泰華西藥行

各大藥房均有出售

麥風葉嫩鳥語花香紳士淑女到處遊人是即踏青最好時期也況値氣候温和心神俱爽此際或登高而望遠或策杖以郊遊旅行携仁丹爲伴侶物既增愉快復添雅趣并可護身無恙居家置仁丹作常備藥有益衞生老少納福并能驅疾治疾伏望各界諸公趁此淸和時節人心爽快之時機多備仁丹有病則藥到病除無病則精神百倍仁丹眞旅行必帶之至寶居家不可須臾離之聖藥也

動則思禮行則思義（左傳）

主効

中暑傷寒 腹痛吐瀉
頭痛目眩 食積不消
精神鬱結 虛弱貧血
水土不服 時行疫疾

仁丹價目

小包 五分
中包 一角
加大包 五角
特大包（贈盒） 七角

NEW WHIPPET LARGER, MORE BEAUTIFUL

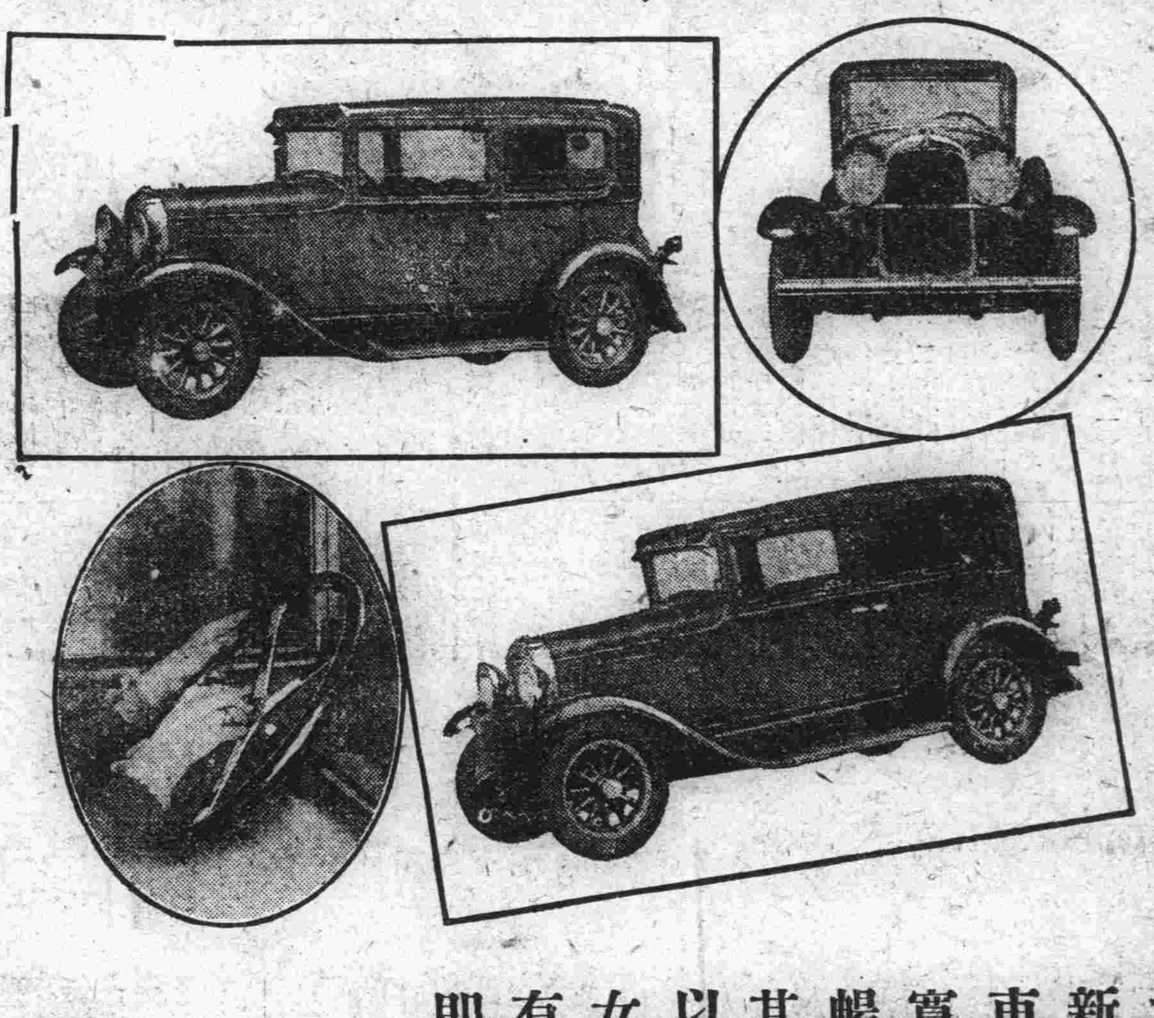

本行最近運到美國（一九二九）年新式威立斯硒特及奥夫蘭牌汽車車分四汽缸六汽缸兩種車身寬長水箱加大機件堅固乘坐舒暢至式樣之美觀顏色之鮮麗猶其餘事世界銷路之大用途之廣以此種車輛爲首屈一指各界士女惠臨一觀方知言之不謬也印有精美樣本及英文說明書函索即寄

東三省總經理

總行 哈爾濱 德利洋行

分行 大連 奉天 日站 長春 德利洋行

營口三江會館街 日通公司 電話一五四三號

各埠代理店

奉號房街廣參堂開德鬱安陞衞口房藥劉長長雙而寧彩縣
天德生屯泉泰冠東源生順房家春春城坡安同
五奉奉慶堂天錦德玉山作興復義大屯同承學德大呼發
洲天天興德縣祥德興仁成連大志德和永和滄蘭頭
藥大利通新衞厚公厚藥營西連義堂讓德鈺堂河
房吉西洮遼陞主興行遼口金岡德成堂天通
祥藥南德范永開嶺陽保州赤記長房阿槇安和河
奉房德鬆家原三鳳安天興志義西三春春城道邊堂縣
天奉慶成屯館德合鳳東鈺長義成棧十天天世河站和
中天四仁天縣奉公城登成成里泰昌天誠呼發
西北平通德福臨大增瓦大大學堂慶永合泰蘭汕
藥街洮遼慶金干生遠遼房態連連志堂裕河
房場大南和生開金恒陽岳西增義長張阿德
奉濟堂和藥家義全信鳳東福德泰同藥天濤世林達恒
天室堂局屯縣生仁鳳順記興德旅育德一站站
大四大堂堂城祥藥順堂泰堂會吉呼
德生奉平洮八生增大泰海興六房大仙增榮盛蘭
生天南街祥號鐵本德城蘭通連芝長阿福隆河
大榕和城溪生安店西大康堂春雙坡復
奉西慶縣新綏福縣安東增崗連德中城永寧安和
天關長藥慶民中合春東福義廣市記旅西德安達堂
歐泰局同屯東盛興福春成生華順藥世堂懸
美和四新和堂興堂泰堂泰大大房昌振呼
西堂平遼八發鐵堂平普藥進德增一興壽蘭
號街源面德嶺本遼天蘭大房德長面堂堂河
奉增大山溪安陽一店連記春雙坡永
奉天順和濟海發縣東義堂康西大長泰城玉德
天同新慶發關八大德連棧和安門
歐德增子公和生大記大市世祥德
美西四廣昌東石和大一藥
東藥源范生祥遼西房堂

總發行 哈爾濱 泰華西藥行

分發行 江省 吉林 泰華西藥行

淋濁聖藥 巧拿淋

這是空前未有之新發明淋濁逐根聖藥巧拿淋丸 Gonorrhoea Tablets 專治疾濁淋症醫藥無效或時愈時犯試服此丸定可斷根因該丸內含有三大要素一純檀香精 Sandal 二沙婁爾 Sallo 三（梅大靈藍 Methylen Blue）此三種藥品均係菌滅淋清禰尿毒之貴重藥料凡各國醫學博士無不稱贊爲決妙之良方也十治五淋白濁便不清尿道潰爛小便困難保中混血尿道閉塞膀胱發炎疾濁重症請購試之定能應驗如响一瓶除根永不再犯

每瓶大洋二元五角

清血解毒 喜肥力

主治清血解毒除濕化瘤、皮膚斑點、骨節疼痛、痔瘡症治喉鼻腫亂、丹頂歸後、梅性疥瘡瘍癧、腳氣、毒性結核、軟硬瘡疾、血分不清、虧氣虧血、男婦各種淋濁及婦女花柳梅毒症、或淋性不孕、或因毒小產、或梅毒化胎、或子宮作潰、或毒串終身不孕、赤白帶下、信水差前差後或終日淋漓不止、以及脫落毛髮、頑毒痔漏、喉痛音啞、毒染五臟、或梅毒入骨、一經服用、百毒俱消、血液立清、元氣恢復、其身體繼之而壯、設無病之預防、或疑似之毒症、及直接傳染、間接傳染、均可服用、無不立效如神

樂極生悲

每逢公餘之暇或欲覓一俱樂之所以資消遣並恢復精神然而一般血氣方剛的靑年皆將此休息的時間作了尋花的機會捨身尋樂流連忘返爲知消樂極生悲遺害非淺大概在壹星期以內更覺身體不爽溫增高什麼魚口下疳楊梅淋濁等症相繼而起豈不苦惱已極嗎欲求轉悲爲樂之術還是這凱輯士老牌藥喜肥力能若一切的花柳毒症或注過數次藥針無效或逢春復犯無論遠年近起定能除根

每瓶大洋一元五角

瀋陽

華北運動會第一日
午后競技成績
項目多日暮尚未畢

第十四屆華北運動大會專情形已於日昨刊載茲再將開會當日之情形誌之於左　因按設無線電會場放送電話及各學校學生之陸續入場至午前九時半尚未開會及至十時二十分始由總指揮馬澤民君號令各部人員着席乃行開會由劉風竹東北大學校長主席報告因張漢卿司令長官上午無暇未得到場由華北體育聯合會幹事郝庚生君代表會長致簡之詞因時間過遲故急開始競技上午之競技項目到下午二時五十分始行完畢所存情形已誌昨報茲將其下午各項競技成績列左

第一日午后

△初級男子鐵球(決賽)　一、彭永樂(吉五)　二、王士選(吉毓文)　三、溫錫至(北師)　四、黃廸

△中級男子擲鐵餅(決賽)　一、王文奎　二、于秀明　三、吳雲龍　四、王永訓

△初級女子立定跳遠(決賽)　一、鄭如令(同澤)　二、李景[?](同澤)　三、王乃如(遼女師)　四、郝一馨(東特女中)

△高級女子五十米(決賽)　一、富一厂(東北)八秒　二、馬鳳心(東北)　三、陳蓉馨(女院)　四、祁雪琴(女院)

中級男子百米(初賽)

一組　一、王精喜　二、高德勳

二組　一、吳景翻　二、顧天榮　三、楊錫藩　四、苑文會

三組　一、王書風　二、袁慶恩　三、郭延綱　四、齊緒德

四組　一、周春鴻　二、王維國

五組　一、徐德本(一高中)　二、宋乃鼎(東大附中)　三、王永德(東大預科)

六組　一、張侃(新學中學)　二、王文奎(東特一中)

△初級男子百米

一組　一、毛恩良　二、楊春和　三、羅光久

二組　一、田守利　二、張連洪　三、鍾玉華

三組　二、包淵芳　三、霍淳

四組　一、遲啟元　二、王玉山　三、劉國榮

五組　一、車世久　二、王成春　三、白世傑

六組　一、李維毅　二、曹國楨　三、周玉書

七組　一、田福生　二、張貴和

八組　一、張俊德　二、崔榮恆　三、林蔭盛

九組　一、田成毅　二、姚慶山　三、貢[?]宣

十組　一、于景周　二、劉玉厚　三、王學仁

十一組　一、李[?]民　二、紹家禎　三、曲靜

十二組　一、唐德藩　二、陳玉祥　三、石青山

十三組　一、宮國興　二、王雁鳴　三、張俊卿

十四組　一、王德志　二、孫盛芳　三、孟昭九

△初級女子五十米

一組　一、王淵　二、孫貴珍　三、胡恩瀞

二組　一、周白序　二、杜兆林

三組　一、沈淑君　二、張聞英　三、[?]玉梅

四組　一、孫桂云　二、孫風云　三、陳韶珍

五組　一、劉靜珍　二、王文旭　三、蔡常玉

△高級女子五十米　一、富一厂　二、林斌　三、馬素心

△高級男子百米(決賽)

一組　一、宋秉琳　二、陳盛魁　三、史延芬　四、段續怡

二組　一、劉長春　二、周兆元　三、黃金鰲　四、董以群

△中級男子二百米

一組　二、王書風　三、董用威

二組　一、張殿魁　二、楊鳳鸞　三、左增華

三組　一、李常輝　二、王國楨　三、楊鳳鳴

四組　二、陳德生　三、梁聯奎

五組　一、王精喜　二、胡世禮　三、司大魯

六組　一、吳景翻　二、多向貴　三、韓文超

七組　一、周恩德　二、曹明　三、白實衍

八組　一、周春鴻　二、韓維新

△初級男子二百米(初賽)

一組　一、遲啟元　二、田德生　三、田慶和

二組　二、余坤藻　三、何景昇

三組　二、朱連三　三、張俊卿　四、家禎

四組　一、車世久　二、曹國楨　三、雷德禮

五組　一、張俊德　二、夏洪欄　三、沙成春

六組　一、于景周　二、王雁鳴　三、李春陽

七組　一、王玉山　二、陳瀚非　三、陳[?]普

八組　一、王德志　二、卜漢章　三、張連祺

九組　一、佟實[?]　二、曲[?]祥　三、田成毅

十組　一、袁慶達　二、鄭本文　三、曹恩澤

十一組　一、張福田　二、王永楨　三、張連芳

十二組　一、王成春　二、李濟民　三、王桂春

△高級男子四百米(預賽)

一組　二、王福申　三、李維綬

二組　一、關啟良　二、常纖賢　三、謝廣京

△中級男子四百米(預賽)

一組　一、王精喜　二、宋玉泉　三、高嵱

二組　一、呂悅周　二、楊萬里　三、李滋榮　四、陳德生

三組　一、郎康棟　二、周恩德　三、陳景濂　四、杜瑞祥

△高級女子立定跳遠(決賽)　一、朱麗蘭　二、康錫志　三、郝雪琴

△高級男子擲鐵餅(決賽)　一、趙文選(師院)三二、三八・五三　二、張齡佳(神專)　三、李長璵(南開)　四、金岩(師院)

△初級男子撐竿跳高(決賽)　一、戴顯驥　二、無　三、王立藩

△高級男子五千米(決賽)　一、姜雲龍(東北大學)計、十七分五十八秒　二、陳鳳生(東北大學)　三、劉中賢(同上)　四、宮[?]明(個人)　五、范

此項五千米之舉行在午後七時二十分天色已暮運動員之勇氣已減是以所費之時間爲十七分五十八秒此太姆可爲華北之新紀錄中國全國之五千米記錄爲十七分三十秒餘在他時則姜雲龍之太姆足可打破全國之記錄也此外尚有應於第一日內舉行者因天色已暮延至三十日內舉行云云

張長官夫婦
於午後到場
入場親攝影片　謂次日必早來

(特派員譚岐山寄自遼寧)

再訊張漢卿司令長官因二十九日上午九時未得到場亦因有奉安大典之關係是以於同日下午五時偕同夫人于鳳至女士及二公子輕車簡從到會見場中參觀人衆之多及運動員競技之好成績張長官甚爲欣悅並對主席劉鳳竹君表示「未能於開會時到場甚以爲遺憾」此時一般攝影記者紛紛向張長官攝影張氏乃親到場內攝競技影片彼後正當女子百米二百米及高級男子擲鐵餅之時長官在場內攝影畢到會長棚中少憩即偕夫人公子及隨員等返城內並謂「明天一定早來參觀」於此足見張長官之熱心體育也

中原風雲緊急中
晉閻代表到瀋
晉謁張學良長官接洽一切

近半月間蔣馮双方日趨惡化餘戰雲彌漫中原調遣將各向其勢力範圍集中一或接觸華北治安有聯帶關係閻錫山以職責所在有與東北接洽必要特派代表王德和於二十六日午後七時乘北寧路客車來瀋稍事休息於二十七日晉謁張學良長官面商一切云(珍)

省政府換發門證

省政府現製妥新式門證於二十五日分發職員僱員夫役等佩帶均一律爲長方形正面上橫書遼寧下兩旁爲卍字中書省政府背面爲職員僱員夫役白地紅字黑卍字小邊及背面爲金黃色僱員爲鍍銀色夫役爲黃色現已分別函令各機關知照(提)

召開委員會
報告一切事項

定於二十八日午前十二時特在東北大學北陵本校召開全體委員大會出席委員約有百餘人當日由常務委員及籌備委員會方面報告籌備中之一切事項並同時開委員聯歡宴會云云

球類比賽
改三日舉行
會場秩序甚好

當二十九日開會時幹部方面因裁判員及關係人員多不得脫身乃決定延至三十一日(即第三日)舉行之由裁判長宣佈之是以第一日之田經賽競技所有職員均甚爲充裕而會場秩序維持亦甚良好如東北大附屬及同澤學校兩校之童子軍交替服務加之警察方面亦增加人員二十餘人故秩序當稱良好云云

董司令公畢回錦

駐防錦西之東北邊防軍第五旅長兼錦西警備司令董英斌氏日前因有要公須向張學良司令長官面陳一切特行來遼該司令現已在遼公畢無久滯必要遂於月之廿七日晚登車同返西防地云(佛)

省黨部設宣傳部

遼寧省政府查省政黨對於黨務自應有宣傳之必要故今在署內設立宣傳部以謀促進事務祇於該部長現委[?]志[?]擔任一切云(笑)

張長官新設牒報

東北邊防司令長官張漢卿現爲時局關係徵求軍事消息及政治情形計令在署內組織牒報科專責徵求軍事消息及政治情形刻已開始進行云(笑)

萬司令電告來遼

張學良司令長官欲開最高北軍事會議前曾電召吉江兩張萬湯三司令迅速來遼參加會議故江省萬福麟司令以事關緊要不得遲延遂於昨廿七日下午三時由江來電云略本司令准於本月廿八日早由江起程赴遼並聞長官公署該時並接吉林張司令熱河湯司令同樣之電告云(佛)

鐵甲車隊之西上

東北邊防軍鐵甲車第十隊隊長王茂臣頃奉張學良司令長官之命令開拔入關該隊長奉令即於月之廿八日帶隊兵二百廿名法克式鐵甲車六輛是日晚六時搭北寧專車開拔西上赴榆關灤州一帶布置防務以換其他軍隊之防云(佛)

張長官委任寶氏
爲灤榆總司令
寶奉委後已往組總司令部

張學良司令長官現以時局關係於月之廿七日發表委任前騎兵第一軍長寶聯芳氏爲山海關灤州一帶東北聯軍總司令之職寶氏奉委日內即赴山海關組織成立東北聯軍總司令部云(佛)

陳司令委任參事

東北憲兵司令陳興亞氏因部內各科事務日繁必須添委參事一名以資協助是以遂於月之廿七日委任黃廣升氏爲司令部參事云(佛)

本溪縣大嶺北
發現金礦

農礦廳頃據礦商資本家宗景羅李永山等呈報本縣大嶺北地方發現金礦特請開採等情該廳當飭令本溪縣長詳查有無糾葛以便核奪發照云(佛)

市政公所訪
井口加添覆蓋

瀋陽市政公所市長李德新氏因衛生又因近來大風甚起昨廿七日特函請省會公安局飭區轉令官私各井主井口加木質覆蓋每晚封飭以免塵茶墜落井中害飲料云(佛)

農礦廳令各縣
補解林場費

遼寧省農礦廳頃通令各縣縣政府案查前令各縣補解十七年度三月起至六月止增加林場經費一案其補解清單所列應解數目係按二十倍計算茲未將十七年度已解之十倍扣除查與原令不符除分行外合亟通令更正以省手續而便遵照計(一)瀋陽縣補新民營口海城蓋平復縣錦縣以上各縣應補解奉大洋二千三百三十三元三角三分三厘(二)開原西豐義縣東豐北鎮綏中西安興城以上各縣每縣應補解奉大洋一千六百六十六元六角六分七厘(三)遼中盤山台安錦西黑山以上各縣每縣應補解奉大洋一千三百三十三元三角三分三釐云(天)

清華與山西
遲到額外表演

北平清華大學一行五十一人於二十七日晨、遼山西大學運動團體一行二十三名亦於二十六日後來遼據籌備委員會消息該兩團體於期前未能報名是以不能加入正式的競技項中不得已爲優待其遠道來遼並爲獎勵體育起見特於增加該兩學校之表演項目以賞該二團體之選手得以各展其所長一顯其好身手也

高處長又將出巡

全省公安管理處處長高紀氏茲爲考查各縣防警及警甲官吏有無不職情事前已巡視縣及遼中營口等處回省多日刻據該處傳出確息該處長定於下月初旬擬往東邊各縣巡視一切云(粹)

東北軍總指揮
國朝璽起用說

東北邊防軍司令長官張漢卿刻爲關內東北軍統一計擬委一人負總指揮之責張長官刻念國朝璽對於軍事富於經驗擬請國氏擔任東北軍總指揮聞國氏允於所請不日即爲蒞職云

探照燈隊
奉命入關

遼寧北大營邊防軍第七探照燈隊隊長金玉山氏昨奉張學良司令長官之命令赴關以資彈用該隊長奉令遂於月之廿七日帶領隊兵一百廿名[?]照燈十架搭北寧專車西上赴關聽候調遣云(佛)

講武堂縮短卒業

東北陸軍講武堂第九期學員原定爲一年半卒業茲因該期學員多半係在職軍官爲注重職務計特將卒業年限縮短半年現已將各種學科趕速教授不日即可完竣考試畢業云

張理事公畢回哈

中東鐵路理事張英斌氏前承呂督辦之命來遼面謁張學良司令長官有所陳商所聞業將諸事辦理就緒於月之廿八日搭南滿午十二時急行車返哈銷命云(佛)

省政府委任科員

省政府翟主席以該府秘書處第三科科員出缺亟須委任以資輔助辦理查有該科辦事員韓敏夫任職有年頗爲勤謹特委韓氏升任該科科員之職用資臂助(提)

遼寧省財政廳
規定財局經費

遼寧省財政廳長張振鷺現因各縣財政局業已組織成立所需之經費自應重新規定以資遵守特由本廳規定標準每縣財政局預算如下(一)一等十三局每局經費一萬〇三百五十六元(二)二等二十局每局每年需費八千四百七十六元(三)三等二十五局年需六千四百五十六元四全省五十八局共爲四十六萬五千五百八十八元現已通飭各縣照辦理云(天)

瀋陽車轍

藤田關東軍經理部長二十八日朝安奉線赴奉歸旅順

[?]島滿鐵參事二十八由朝同上

遼寧省立女子師範學生二十七名二十八日朝大連歸奉

市[?]東亞烟草支店長二十九日午後海關稅問題赴連(天)

磐石
保衛總隊長倦勤

本邑保衛總隊長董子鈞本縣三區呼蘭鎮人爲該鎮之殷戶其任總隊長之職已七載餘矣現下覺萌退志據其原因係爲自己年邁對於接送官員實難應付遇到去歲有某治員到查員來縣警團員官必爲應酬倘一不週回省報告必與其無益換言之論成績之優劣視應付之如何耳又因附團改歸正隊後所屬散漫極殊難省令頻催認眞教練不久林溢青山防務吃緊種種困難進不如退擬即卸職歸里父子歡聚一堂以享家庭之樂趣且數載以來官囊稍充此刻若不趁時急勇永退而如戀棧不休將來難免求令之罰是以向縣政府提出辭呈詎意邑人一得此信希望此差者大有人在趙雨田者曾充清代巡職並附團々總五年去歲附團歸改正隊始賦閑現爲農會董事對於帶隊頗有經驗亦正合格又張雨田曾充本縣電話局長開原稅禁烟局長又劉某中央軍官校畢業曾充軍官教導隊之主教官團部副官連長等職亦合格惟其久在外鄉當差本縣士紳失於聯絡無人由處日昨自己提出奉呈而見縣長交出證書九件有軍事部及督軍等之任命狀又有該本隊部之馬步正隊長由景林關作新均以在[?]年入關現有功理應[?]得升以昭公允以上諸正活[?]開殊不知此缺公任權在於省處邑人逃[?]未必得將來[?]死[?]手俟訪再誌云云

吉林
總理奉安
下半旗哀悼

吉林省會公安局奉省府命令因孫總理奉安大典轉令各區署傳知全城商號由二十六號起均懸掛國旗々頂綴有青紗並令下半旗以表哀悼誠意云

開原
奉安大典
懸半旗志哀

縣政府頃奉省政府電令於五月二十六日爲孫中山總理移奉之期至六月一日奉安止此七日中各省縣各機關皆掛半旗綴青紗不准宴會娛樂等以誌哀忱縣政府奉令於月之二十五日已行各機關照云(才)

長春
特別區當局查抄
駐哈俄領事館
搜出不軌文件多逮捕共黨人

據哈埠特訊云東省特別區警察管理處長米春霖氏頃據高級偵探報稱以勞農政府駐哈領事館潛伏共產黨徒預備乘我國內不暇兼顧之際結合不逞之徒意圖破壞東北治安等語米處長聞訊後除呈報長官公署外並於二十七日下午一時許派遣大批警官直赴蘇俄領事地下屋內出實傳赤化及破壞我國治安種々有據之文件印刷物極多同時除捕案內有關係之黨徒四十餘名外並將俄領駐哈領事米利哥夫禁訊當時由特區教育廳長國忱氏主張慎重檢查依照前在北平查抄俄國使館慣例隨時在現場內拍照影片更聞此次破獲之共黨機關案情重大其餘各項仍在嚴密查訊中云

車站要人往來誌

長春頭道溝車站消息云上海中國銀行總裁張啓敷氏於二十八日下午八時二十分由大連來長在大和旅館略示休息即換東鐵夜車去哈爾濱又吉林長春地方法院檢察處首席檢察官徐良儒氏於二十八日下午十時三十分去瀋陽又東省特別區警察管理處勸處長賈文祺氏去遼寧又特別區第一中學校長黃憲氏率學生五十一名由哈到長轉去瀋陽加入華北運動會又東北屯務處長郎斌氏於二十八日上午急行去瀋陽云

王副官偵查瑪黨

駐北平國民革命討逆軍第五路總指揮部少校副官王某頃奉上峰命令着其還赴中俄邊境海參威方面刺探瑪玉部聯絡俄側情況蒐又密報藉資防禦查王少校於日昨上午十時由北平蒞長來示休息即換乘東省鐵路客車直去綏芬河經道海參威刺探一切云

特區長官易人說

據交通界消息云遼寧最高機關某要人談話謂東省特別區行政長官張景惠氏有被調爲駐北平衛戍司令之說繼其特區行政長官之任者以汲金純氏最有望內中若無變更該項命令即可發表以上消息所聞如是姑錄之以待證實云

身着軍服胡匪
劫去駕車馬匹

長春縣公安局據第九分局報馬車夫劉玉田於本月二十七日晚八時由商埠地拉來着灰色軍服軍人二名行至九區界西朱家大屯地方强迫將車夫趕下暴打然後劫去駕車並黎色黃色馬各一匹投往大南橫地方逃去該車夫請求拿賊等情長春縣公安局長[?]俠民據情後當即通令所屬一體嚴爲查緝云云

黑省主席派員
提解僞印犯

黑龍江省政府萬主席以駐黑邊防軍司令官萬壽山氏前以長春稽查處長孫仁軒在哈城子中東車內[?]獲攜帶私刻黑龍江財政廳木質僞印及私印稅票犯孫耀堂一名訊供不諱遂同僞印僞票一並送交軍法分處懲辦等情萬主席聞訊後立派部下衛隊團少校團附張紹文請將僞印犯孫耀堂交伊帶回解赴江省嚴懲云

稽查處緝獲
軍官運煙土

駐長春一道溝陸軍稽查處稽查員日昨午後二時在中東列車內查獲身着陸軍上尉服裝之旅客栗盛堂一名隨身攜帶煙土一大包計九十兩又搜出自來得手槍一枝子彈九十粒訊據該犯供稱現充熱河步兵第十一師步七旅上尉副官由籍遼寧鳳城縣人今次赴哈公幹言詞閃爍似有不實不確之意味後經稽查備文呈送軍法分處訊究

營口
捐務主任敬告
納捐商民書

捐務處主任祁希猷爲故々納捐特出敬告各界納捐書茲照誌於左以供各商民之採擇云　敬啓者凡市民赴市政輸捐者每嫌手續繁瑣數人固辭各處經徵各項捐稅名目最繁手續亦屬至多先按民戶言之如房捐之外有馬路附加商學附加以及電燈清潔各捐除商學捐可以附在房捐內徵者均須各收各款各發各票其費時間可想而知至於商家則更費時間矣房捐商學捐收訖後尙須收市房馬路捐舖捐馬捐如有平車或四輪貨車則須收平車或貨車馬路捐倫們外再有售貨攤床則又收攤床馬路捐(以上均係單開票)而電燈清潔捐亦須另收此種繁瑣之原因也至向各商家索驗營業照或上捐條者因本處收馬路純係一種附捐如不知該商所納舖捐正稅數目則無捐照路由無所根據此項捐稅亦即萬難收受矣有謂多日交不上捐者此一因也再夏季納捐人每有按照春季捐稅數目交錢者不知夏季各項捐稅既各增加一倍而法價又復提高四元如帶春季捐之款數來上夏季捐其不足數自屬當然之事勢必回家另取翌日再上亦覺繁難所謂多日交不上者又一因也再本埠商號多有在商會納捐者如商會四五月份舖捐不能收受(與索驗營業照同)而電燈清潔捐亦與同樣之點因電燈等捐均列在舖捐馬路冊中也再有上捐人每將捐票進即行走去現下尙存處內此項捐票不下百餘張所謂多日交不上捐者此亦因也至於妓館以及他種納捐運籌之故始皆如上述原因也鄙人關於上項困難現象並非不思改善惟現正着查各種捐稅之際內並無完善捐冊又再夏季末尾雖欲改善亦無從着手一俟各種捐項查竣完結捐冊造好定能出以簡便之手續絕保革除前弊不使重若鄙內商民特此敬告云云

批示

〇東北邊防軍司令長官公署批(廿七日)

△房峻林　呈爲懇請從入軍事政治訓練班由批仰由該隊轉呈到署再奪

〇省政府批(廿七日)

△張景全　呈爲石伯府越界敲詐賴民產等情由批仰清丈局迅即查明

△劉福順　呈爲攔路劫奪訊明不判圖由偏袒違法[?]名由仍仰候瀋陽縣併案訊明

〇瀋陽縣政府批(廿七日)

△周德潤等　呈爲王[?]縣迫佃村霸端由迭經飭由批仰候令行該管分局秉公查明

〇清丈局批(廿七日)

△李榮林　呈爲陳化民飛[?]抵賴官地查勘員[?]請另行[?]查由批仰該員到局勸明

〇全省公安管理處(廿七日)

△張佐臣　呈爲于區官違法情形查辦由批候令飭公安局查復核辦具報

〇商埠局(廿七日)

△盧[?]　呈爲[?]租永生[?]永租地請分劈由批仰候派員勘明另發新契

〇省會公安局批(廿五日)

△張氏　呈爲請發妓館營業許可證由批仰候令行政科員前往切實查明

〇民政廳(廿七日)

△李錦章　呈爲請保釋[?]人釋無期懇請[?]教轉事以慎獄由批仰即知照

〇瀋陽公安局批(廿七日)

△王玉慶　呈爲租戶抗租欺賴出保由批已呈[?]縣政府訊辦矣仰[?]遵

〇財政廳批(廿七日)

△林田　呈爲[?]求增加房租以維生活等情由批仰海龍縣詳細核議迅復[?]奪

〇東北政務委員會批(廿七日)

△李與唐　呈爲李佑物被非法一案縣知事有誤見請飭查由批仰即知照(臣)

運動與教育界

運動會設臨時憲兵隊

東北憲兵司令陳興亞氏以華北運動會場有增設臨時憲兵分隊部之必要是以特於月之廿八日增派憲兵五十名隊付一名前往駐守至六月五日撤消云(佛)

中日學生聯歡

遼寧滿洲醫科大學旅順工科大學利用第十四屆華北運動會在瀋舉行開會機現由滿部平太氏發起於二十八日午後六時在醫科大學教室開中日學生聯歡會日本方面爲滿洲醫大旅順工大教員各校學生中國方面爲東北大學滿蒙大學同澤中學及關內來瀋參觀華北各校運動員職員代表學生等人云大

教育視察團南下

遼寧省教育界組織之江蘇浙江晉冀都市教育視察團已誌前稿比聞該團一行三十名業已商定計於六月六日由瀋陽出發取道大連乘輪船南下南至上海然後轉赴各地往返之期預定爲五十四日云(珍)

童子軍須報部登記

教育廳奉中央部令分令各縣教育行政機關轉行所屬中等以下公私各級學校凡組有童子軍者必須按照中國國民黨童子軍章施行通則第十二條第十三條之規定凡已成立之童子軍須一律具報黨童子軍司令部核准登記凡欲組織童子軍者須呈清案核備以將法令而統一務須切實查照辦理云

女生旅行北山

吉林省立女子師範附屬小學校學生今體二百餘名因春季旅行日昨大氣清和花鳥明媚正宜郊外旅行以舒胸襟由該校[?]隊出發經過通天街出德勝門首沿途行隊整齊秩序甚佳云

南滿學生去吉

吉林南滿鐵道中學學生四十四人由教員伊東尤等二人于日前率領來吉參觀並旅行龍潭山該參觀團已于日昨搭吉長列客車行去吉云

女師生晉省參觀

鐵嶺女子師範學校々長劉瑞三氏於本日二十八日率同學生十八人晉省參觀華北運動會日內即行返校云

教育所實行改局

鐵嶺教育公所於日昨二十七日遵令改爲教育局局長胡新凡氏正式接收第一課長李良扶第二課長王力耕課員四名學務委員四人云

縣立中學旅行

德惠縣立中學校及高等女子等校於陽曆五月二十六日各該校長等率領全班學生作夏季之旅行各該校列隊由經過步伐整齊精神尚武嚴肅可觀足見平素教育之認眞所致始有今日之良果吾不勝爲學界賀也云

女生參與運動會

安東華北運動大會爲期已迫本埠東邊商科高級中學中科中學女子師範均已分別前往分誌如下計商科校生選手十三名昨二十八日乘安遼車前往及隨觀生十餘名並該校訓育主任體育教員等共二十餘人又林科中學及女子師範各參觀生等已於二十七日出發前往查商科生前於去歲參加大學運動會撐杆跳高等[?]勝利此番加入華北運動必亦能獲得錦標而旋

河校聞一束

(一)整頓校務　本鎮五區一校自戴校長任職以來對于校務力加整頓教員亦均熱心教授是以各生甚形發展聞每日請假與[?]者甚學[?]々除夜晚與三餐之外餘時均在學校遊戲閱各界之輿論咸謂縣校簡校亦不及該校之優良設非管教得法焉能收此々果

(二)參觀教授　教授方法日新月異必細心研究隨時改善乃能順乎潮流該校有鑒及此特發起同人互相參觀教授之學並開批評會按實批許假時即行參觀他校以期管教盡善云

(三)舉行月考　自開學以來已及數月所教授之課科學生有無心得是否完全領悟必嚴格考試方能知曉乃于日昨分門試驗並聞備有獎品多種以便獎給最優者而資鼓勵云

(四)改換級訓　該校各級原有之級訓俱係文言意旨深奧本級學生難以了解該教員等乃就學生之學品酌定德目用白話標語書明以求易于明了而克實踐云

(五)注重體育　聞該校擬于[?]假前開學生成績[?]加入各項遊藝以助興趣體育教員信伯庸君逐日操練所學之科目以審美啞鈴短棒曲竿舞蹈彩旗彩帶花圈混合操技徒手表情仿效双彩圈等聞信君對于體育素有研究吉省聯合運動會時教練之學生曾獲優勝將來練習純熟必大有可觀

(六)週會講演　吾人之心意密而不宣則他人無由知曉必用語言發表他人方能明了然言語遲鈍或羞于啟齒往往有詞不達意之處該校教務會議議決每星期六下午三時至五時爲週會講演時間練習學生語言並推胡銘權君爲指導指示演說時之態度聲調手勢等以免發言囁嚅之弊云

(七)編演新劇　近來較完善之學校莫不編演新劇就是期放假之時化裝表演以資娛樂該校選出學生數十名暇時練習以便開會時以助餘興聞所演者爲河伯娶親(即鄴國時西門豹鄴時破迷信之事蹟)蘇秦求官(即蘇秦初倡連橫失敗受家庭之冷待後佩六國相印路過洛陽妻則目而視嫂匍匐跪接情節逼真描摹盡致頗爲可觀)等數種

(八)預備成績　教員教授善否即於學生成績覘之該校前次會議開成績展覽會等情已誌前報茲聞近日對於工藝美術算術作文筆記等成績積極預備以免臨時倉促使外界明了該校學生之程度及教員教授之眞象云

(九)調查家庭　學校冊籍之內有調查學生家庭冊會種該校舊有學生已調查明晰其新插班各生尙付缺如日昨從事調查其內容分學生家長之姓名年歲籍貫住址職業產業兄弟姊妹凡人均何業是否結婚及畢業後能否升學等等

(十)編定級名　該校原有學生八班新成一班適爲九班乃將甲乙丙丁各學級[?]改爲明德溫恭忠敬問難義九級取孔子謂君子有九思之義即視思明聽思聰色思溫貌思恭事思敬疑思問忿思難見得思義是也

(十一)種植花草　近來天氣日暖正種植之良時該校長乃購備花籽多種將校內空地劃除區域砌成花池有多角形者有扇面形者有參環形者卍形方形[?]形者均用磚瓦堆砌日昨由各教員率學生種植以便講授常識時實地觀察藉資賞觀云

(十二)比賽球類　該校自校友會體育部成立後對於各種球類莫不盡極練習如籃網足球乒乓球等均較前大見進步信教員爲鼓吹學生興趣計乃舉行各級比賽高級與高級賽初級與初級每於飯後則見一般學子精神振作奮勇爭先圍觀之人均交口稱讚聞比賽之後每種球獲勝利者會有獎品藉資鼓勵云

本社啓

各分館若以現大洋以外錢幣繳款此於本社時報刊左列行市

今日之行市

大洋兌金票　九五、(一)

大洋兌鈔票　一九九、七五

大洋兌小洋　一二二、五(一)

總理部啓

第十四屆華北運動會畫報
（本報特派攝影記者自瀋陽發）

參加之學校數及運動員數

第十四屆華北運動會業已如期舉行惟六月一日爲孫中山總理奉安暫停一日以誌哀悼日舉行程稍變其餘仍照舊種種經過已迭誌本報茲將其各種運動項目及參加每種運動之學校與運動員額數誌詳如次

(甲)徑賽

男子高級部

百米二〇校五一員七組

[illegible]米二二校五三員七組

四百米一九校四五員四組

一千五百米一五校四九員

五千米一二校二八員

一萬米七校二二員

百十米高欄一一校二三員三組

二百米低欄一四校二八員四組

八百米接力一〇校二組

一千六百米接力八校一組

男子中級部

百米三七校九四員一一組

二百米三七校九五員一二組

四百米三一校七六員五組

三千米三〇校七〇員

百十米高欄二〇校三六員五組

二百米低欄二八校五五員七組

八百米接力二三校三組

一千六百米接力一九校二組

男子初級部

百米四二校一一〇員一四組

二百米四〇校一一三員一五組

四百米四〇校一一二員五組

八百米四〇校九五員

一千五百米三七校八一員

百十米低欄二六校五四員七組

八百米接力二七校三組

一千六百米接力一七校二組

女子高級部

五十米八校二八員四組

百米九校二九員四組

一百米一〇校二六員四組

四百米接力七校一組

(乙)田賽

男子高級部

十項五校十五員

五項九校三一員

十二磅鉛球一三校三二員

擲標槍一五校三一員

擲鐵餅一三校二九員

三級跳遠一七校五七員

撐桿跳高八校一八員

跳遠一九校四一員

跳高一五校三〇員

隊球六校六〇員

網球双拍九校三四員

網球單拍八校三二員

棒球四校三八員

男子中級部

撐桿一八校二七員

隊球一一校一六員

棒球一一校一二員

三級跳遠二七校六一員

跳遠二九校五八員

跳高二三校四四員

擲鐵餅二三校五二員

擲標槍二七校六一員

十三磅鉛球三〇校五九員

網球双拍一一校四四員

網球單拍八校二三員

男子初級部

隊球四校五五員

棒球三校二五員

網球双拍六校一八員

網球單拍三校六員

女子高級部

網球單拍七校一七員

網球双拍八校二二員

壘球六校五七員

女子初級部

籃球跳遠七校二四員

六磅鉛球七校二六員

急行跳高七校二五員

三級跳遠七校一六員

立定跳遠七校二六員

網球單拍二校三員

網球双拍三校八員

壘球二校二八員　天

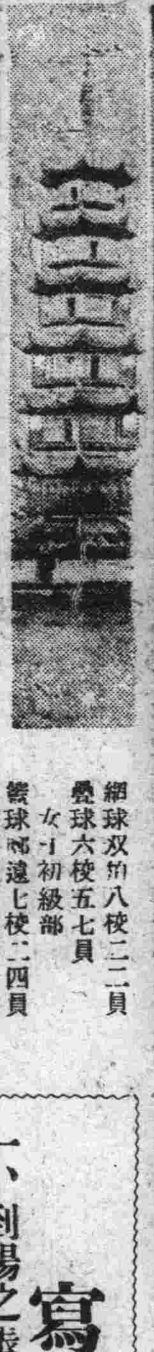

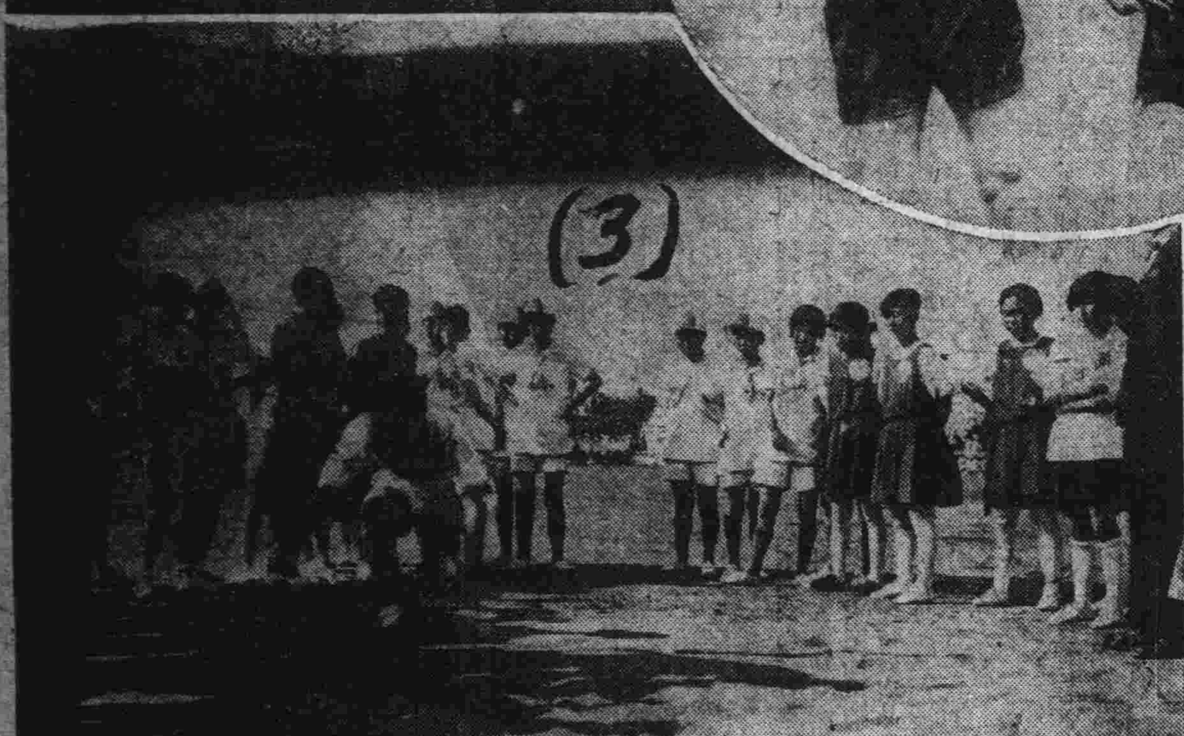

寫眞說明

一、到場之張學良會長及其夫人于鳳至女士 二、張學銘及劉風竹 三、女子跳遠 四、男子擲鐵彈 五、中級千五百米 六、打破華北新記錄一米優勝者劉長春蕭鼎華（均東北大學）七、運動員繞場一周 八、童子軍糾察隊 九、觀衆 十、入場式

女界福

最新發明婦女靈藥

敬啓者本藥房處製女界福靈藥專治婦女經脈不調久不受孕赤帶白帶腰腿疼痛胎前產後婦女百病一切虛癆莫不藥到病除百發百中萬應萬靈功效偉大人人相宜自創始以來服此藥而治愈者何祇千萬誠乃當今全世界婦科藥中第一之聖藥全球無比之良劑也久　中外各界所信用近來非特國內各界爭先服用即外洋人亦踴躍購用以致銷路日日激增大有一日千里之勢曾蒙北京內務部化驗立案又蒙北京農商部商標局商標註冊又蒙奉天市政公所化驗立案又蒙南滿洲鐵路株式會社中央試驗場化驗證明有效又蒙大連衛生研究所化驗有效又蒙營口市政公所化驗證明確有靈效又　安東及各地警察廳化驗立案又蒙醫學博士金井章次先生化驗認爲有奇效藥品又蒙理學博士齋藤賢道先生化驗無毒證明强壯通經特效藥品以外各省署道署縣署及各地中外官府市政公所及諸醫學藥學各專門大家化驗證明有特效及各界來函感謝一切有效鐵證等數萬餘份不及備載由此女界福之神奇特效不言而喻矣今將女界福最近有效鐵證詳記於下

女界福　最近有效之真確鐵證

種子鐵證　一、大連市紫雲町十四番地德福園內陳子由先生夫人因患七年白帶終未生育身體虛弱異常經服(女界福)七瓶非特諸病若失而且受孕生子矣特來函感謝

經閉鐵證　一、金州城北魏家大屯會金家屯徐維有先生夫人因三年經閉成癆命在旦夕家人置備棺材用以待斃經服(女界福)半打　而經行病起諸病若失家族咸感再造之恩特來函感謝

產後鐵證　一、大連管內公溝會周信之先生夫人十年前產後受涼腹冷如冰堅硬如石身體痛疼如折經服(女界福)一打諸病若失特來信感謝

調經鐵證　一、興京北大蘇河界李向榮之夫人年三十歲久患經脈不調月期不一腰腿酸痛腹內積塊疼痛難忍白帶過多經服女界福三瓶已覺痊愈特來函感謝

調經鐵證　一、興京大蘇河杜錫五之夫人年二十二歲經脈不調月經三期不至足冷如冰腰腹疼痛經服女界福二瓶刻下諸病太愈來函感謝

調經鐵證　一、大連天德昌主人周子謙夫人郭氏(即前大連公議會郭精義會長女公子)久患經閉之症萬分危險歷經中外名醫診治終未見成效頗有束手無策之勢經友人介紹服(女界福)數瓶數年之陳病霍然若失完全治愈並且身壯氣充大異往昔特來信感謝

受孕鐵證　一、興京北大蘇河徐卿餘先生之夫人四十二歲身體軟弱久未受孕經服女界福三瓶而身受孕至今已三月餘矣因喜出望外特來函感謝

女癆鐵證　一、復縣東山大官灣屯李宗林二媳宋氏久患經脈不調又兼氣短咳嗽不思飲食人皆呼之爲女癆如斯者數年之久雖經多醫終未稍效祇服(女界福)八瓶不但病愈今秋又產一子特來信感謝

產後鐵證　一、南滿鐵道路線得利寺驛韓向庚先生夫人即得利寺驛前紳學憲亭之女今秋產一子產後腹痛甚劇既至滿月腹痛加劇又有白帶萬分危急經服(女界福)六瓶諸病消滅恢復原狀家人大喜特信來感謝

調經鐵證　一、吉林省吉林縣分路河源興合內張進行先生之夫人患氣血虛弱不思飲食經脈不調四肢無力氣色不正漸轉成癆經友人送女界福六瓶服後立時恢復原狀諸病若失特來函感謝

調經鐵證　一、原住大連管內小平島現住紀伊町源昌號公記號子俊先生夫人蕭氏身體衰弱持理家務操勞過度因而黃腫癆經水不調飲食日減夜不安眠經良醫百計一效後經同事李山華先生介紹服女界福連服數瓶月經有序食物甘美夜睡安寧即日所有之陳病亦皆全愈因無以爲報來函申謝忱

調經鐵證　一、奉天省會警察郭濤先生夫人久患經脈不調經服女界福數瓶現已告愈特來函謝

虛弱鐵證　一、原籍山東蓬萊縣屬村現住大連西崗廣永茂油坊職員胡松亭先生夫人因久患虛弱市井醫士均皆束手屢服中西藥品亦皆罔效儼然不治之症也後經友人介紹服(女界福)服至一打非特百病若失而身體健康異常特來函感謝

調經鐵證　一、奉天紡紗廠職員徐林先生之夫人久患經脈不調腰痛疼痛經期腹痛身體衰弱已達極點友人勸服女界福六瓶立見奇功諸病全愈特函鳴謝

產後鐵證　一、復縣第九區區長呂得成先生夫人杜正坤女士因產後受有一種頭目眩暈手足麻木之症屢治弗瘳購服(女界福)一打不但陳病若失而且多年之痼症亦遂而全愈因此來函感謝

調經鐵證　一、洮南西街同和慶內劉燊久先生之夫人三年前經脈不調屢服中西名藥均鮮功效經服女界福數瓶諸病霍然若失恢復原狀特來函感謝

全國各埠各藥房各商號皆有代售
女界福主治說明書函索即寄

女界福本舖　大連西崗平和街四八(西崗菜市東門前)

德記全棧大藥房　主人康道忱謹啓
振替大連四四七六番
電話二一一二八五番

招募外埠代理店

「女界福」奉天總代理店　奉天城內鐘樓南路西　**大成大藥房**

外埠總代理店　長春 中西大藥房　四平街 鑫玉號

驚天動地救人無數

瑣聞

△市政委任技士

（吉林）市警察備處劉芳圃處長現查該處需工在即需有工程人員不敷分派遂即于日前委任江玉寒充該處技士董技士現已到處照常視事云（孚）

△公安局查外僑

（吉林）省令公安局吳局長現查省城俄國僑民日漸加多應調查詳細俄僑戶口以資考查以防發生意外爲飭令各區隊對于俄僑詳爲調查可也（孚）

△路斃無名病夫

（吉林）省會運動場後身一區界日昨上午十一時有一無名病夫年約十八九歲在該處坐息病勢陳重氣已斷絕身死該區報告公安局轉請地方廳檢驗掩埋云

△偵緝員請長假

（吉林）省會公安局偵緝隊偵緝員趙獻臣因有他就日昨呈請公安局吳局長准給長假等情未識該局能否准如所請容探誌云

△冒充廠長被獲

（吉林）憲兵張玉廷事務長日率領憲兵五人在東關昇平寓偵知有王寶章者年廿六冒充軍署密探當時該犯正在妓女琴英屋中酗酒取樂大倚妓張事務長即率憲兵當實獲拘送稽部懲究尚營長業關重大立即具文呈送軍處依法懲辦云云

△公安局准對相

（吉林）省會公安局頃據商人鄭相臣具文呈請發給入觀劵以便對相所女潔自公安局當即查核情自已表同意應即准予發給入觀劵以便入所相緣即令該商來局領取可也（孚）

△廟會車船減價

（吉林）省城北山岳王廟會期二六瀾本城吉長吉敦吉海各路局與江上各汽船公司均爲便利香客以廣收入計特行擬定會期車船減價五成吉海吉長等路局遂即于今日公佈自六月二日起減價九日云（孚）

△准設審陽旅館

（吉林）東商埠大馬路前會仙書館舊址經商人富仲俊稟請公安局租賃旅館以資木會五千元修葺一切該旅館命名爲審陽旅館日昨奉公安局批示准其營業但須恪守旅店規章否則令其停業云（鏞）

△佈告考試醫生

（德惠縣）公安局封局長氏於縣境醫生多未經甄試而私行出診者其中誣人匪淺封局長頭別庸醫起見特粘出佈告分貼鄉鎮於陽歷五月二十六號考試計到者與試醫生二百多名經醫官命赴場中秩序井然監試員等異常認眞諒此必之考試一般庸醫將無立足之地矣吾不勝爲患病者前途慶賀焉云

△督察鐵面無私

（滿溝站）分駐本站之黑龍江軍警督察處少校督察長楊王山君自到任以來對於地方治安異常注意日前該處會拿獲盜馬犯魏占山窩主犯忠文學等一案當在肅某家中搜出贓馬四匹審悉大青崗曹永增之失馬當即令其具保領回分文不取復將一幹馬賊送交肇東縣法庭懲辦而此案初發之時該馬賊等曾極力託人運動欲脫法網惟楊君執法嚴厲毫不爲動是以人皆稱楊君可謂鐵面無私云

△嚴查冒充員巡

（遼陽）稅局奉財廳令開以各稅局對于任用員巡向有定額即征收稅款亦不得稍有疎忽惟查有角小往往冒充稅局員巡假藉名義欺詐鄉愚實與稅捐名義攸關特令各稅局遵照嚴行查辦懲辦云

△分局注重衛生

（遼陽）特別區公安分局陳局長以時屆夏令衞生一道須特別注意故昨派警前往各街調查小販令其售賣食物須特別清潔並令各肉商不准售賣壞肉不重衛生云

△印花罰欵改現

（遼陽）稅捐局開奉財廳令以新式印花業已飭發各縣先行銷售舊印花然後再銷售新式印花均于現洋爲本位即以商民購用印花如有遺漏偷漏者一經查獲亦均現洋罰辦云（希）

△嚴禁學生退學

（遼陽）省垣教育廳查各縣學校時有學生無故中途退學情事若非嚴加限制實屬有碍教育進行故令縣教育局轉飭各校一律嚴行禁止以重學務云

△局長堪稱盡職

（蓋平）本邑公安局三區分局士伸良分局長精明強幹老練達歷充軍政要職令任此差堪稱得人該氏任職以來對於一切事項勵加整頓不遺餘力頗爲上峰所嘉許地方所歡迎將來三區定能路不拾遺夜不閉戶云

△佈告嚴禁烟賭

（煙筒山）本鎭公安第一分局長哈立山氏自涖煙履新後對于嚴禁煙賭尤爲認眞將事昨已貼出布告略謂煙賭向干例禁一經查拿定即解送法辦以爲禁令而免貽害地方云々

△分局飭修陽溝

（煙筒山）本鎭以近旬日來陰雨連綿通衢背巷幾成澤國行人殊感不便自哈立山分局長履新後對于路政尤爲注意兹即飭警傳知本鎭商民舉凡街巷陽溝均應即時按段修濬以洩積水而利交通刻下業已次第工竣洵爲可觀不惟行人稱便且亦衞生之要素也

△招募聯翩而來

（煙筒山）東北陸軍第七團四十九團五十團七十二團砲兵十團現均由吉林或長春防地派來連附軍士等先後到煙招任官店掛旗招募帷到煙日久招募雖多而應募者亦寥若晨星是以各招募員行將移赴他往云

△吉海路員升遷

（煙筒山）吉海路煙筒山站站長陳培昌因辦理站務卓著勳能現已奉令調升吉林總站出務一段長兼總站長副站長之所遺煙站々長缺以双河鎭站長振澄調升西陽站々長之缺所許麗天調升遞遺副站長缺即以本站少年英俊品學端粹之站務員王立華氏升補以資獎勵現該員等業已奉委分赴各該站任所視事矣

△抓獲賭局送署

（長春）鎭守使署副官長李仁市氏於本月二十七日據値日王副官報告商埠地西五馬路福音堂附近有假長春醒時報分社之李某以開設報館爲由特開設賭局招集一般無賴晝夜大賭特賭等情李副官長當即帶同士兵多名前往查拿當場拿獲正犯十二名連同罪具一併送往鎭守使署法辦云云

△鄉區局長易委

（長春）縣公安局東卡倫分局長趙毓綸因事停職由會局長令照遺席關係重要當即委鍾□前往接充趙分所長奉委後當即前往接收以重防務云

△縣長赴鐵遄返

（開原）縣政府縣長李怡忱氏自涖任以來抱定興利除弊一秉大公爲職志於日前二十三日行赴鐵嶺任務關係關於交涉案赴日領事館據理交涉以勿失國權和睦邦交爲宗旨如何辦理尙待採訪該縣長於月之二十四日已行返開矣（才）

△試驗各會書記

（旅順）民政署地方係當局爲各會所充任書記者多有不解日語殊屬爲難尤恐誤於會務頃聞當局擬于六月初旬招集方家屯會書記三名山咀村二名水師營四名三澗堡二氏營城子三名王家店三名合計十七名前來旅署內將日語實地試驗以便各會任用而資事務云

△賭犯被罰釋放

（旅順）警務署於本月二十七日在管內水師營會大孤山東家屯住戶唐安升家拿賭一夥被捕者唐安蘭葉才枝李□文徐孟貴張存五劉同有王煥義等當即扭至署內嚴加誡斥即罰設賭犯唐安升金五十元其餘等犯均各罰金十元始得釋放以爲將來者戒云

△天足會講演期

（旅順）民政署擬定於六月三日派天足講演員前往方家屯會勸解四日双島灣五日南山裡六日柏嵐子七日鴨湖嘴其講演地點均在普通學堂云云

△省府委任諮議

（黑龍江）省政府主席萬福麟以庶政繁冗諸多待理尙無碩才難資博採乃任命春德托古塔木勒團門滿達胡鮑門德□樂布等人爲諮議以備採擇聞已分別授予任命狀云

△校舍因雨坍塌

（黑龍江）省垣法專校舍歷久未修以致牆垣樑多半朽腐而不抗風雨尤不雅觀瞻且坍塌如聞危險異常前次天偶陰雨本不甚劇竟將東敎室東牆倒幸無行人離禍不知該校學生觀此亦愉倫否顯北多健兒想些許小事定不介意第聞江省法專爲江省最高學府可皆似此最高學府猶破敗如此其他學校更不堪問矣教育之概也夫

△佈告禁拔木樁

（黑龍江）江省齊洮鐵路建築後車站附近站基及馬路用地於客歲經官府派員勘丈特設八大廣場及街基號重新投標一般愚民不特將木樁竊拔意式放並樹有木樁以淸界號惟恐界線龍江縣政府有鑒於此特出佈告禁止人民私拔木樁一經查出定送法院按章治罪並賠償木樁一切用費云云

△劇院聘到新角

（黑龍江）江省龍江大戲院自開市後日臻發達曾志前報上月間開演法國魔術張寶慶來江奏技約一星期內去省是以該院戲劇無形停演日前將內部重新修理特由哈埠邀來著名之元元紅坤佮于蘭芬等二名定于日內登台獻技云

△請加晌捐不准

（黑龍江）江省木蘭縣以縣警經費不足擬就已減警備隊經費四角之中恢復二角以資彌補呈請財政廳核示財廳以前者縮減四角自係爲減輕人民負擔起見該縣如果警費不足應就原有各項收入切實整頓認眞調查升科熟地以裕收入據請恢復原數殊屬不合云

△短卡撤回本局

（熊岳）本埠自西海黃花魚出現時各有責任機關均設臨時短卡以資徵收近日因魚市過時無須再設短卡徒耗經費是以於日昨各機關均紛紛撤回返局照常服務云

△警官克盡厥職

（熊岳）本驛警察官吏派出所警部補原喜市自營口提升於熊岳驛派出所勤務自到差以來對於地方衞生行政各事大加整頓不遺餘力終日按時間講習警察各要項使各署員等全知警章以免勤務中之錯誤云

△岳驛列車忙碌

（熊岳）吾國於夏曆四月十八日爲佛爺廟會之日而尤以大石橋岳州廟爲最盛每年是日各處民人往赴會者異常踴躍而日本南滿火車因優待遊客起見特發行一種往復客票均照收半價故本埠一般好遊者將年去石前往遊曆以資消遣是以南滿火車雖增加數列仍見擁擠不開云

△署長勤勞可風

（甜草崗）本站東省特別區第四區警察第三分署署長楊文和君自去歲到差以來即抱定不憚辛勞拯除敗類除暴安良防患未然之決心是以每逢深夜輒恒親率長警查街巡夜注意保護商民如清查戶口以杜宵小之潛蹤禁煙拿賭而免魑類之混跡其各種細心盡職無微不至本站商民受其愛戴無不稱讚楊君職務矣

△局長巡視分局

（安東）縣公安局長張崑轄幹員爲其差後將局務內外各動次第改善業已逐漸就緒日昨二十六復躬親分赴各外分局視察並帶其大隊附李海臣等分往第三分局視及召集各村長副等會議內容爲嚴查戶口及民槍並論令該管警官如有違法行爲逕行報告繼令公安警等打起以視其平日之成績次即分赴其他分局依次巡視如前三分局之一切辦法云

△局長考試職員

（安東）縣公安局長張君豐到任後力精圖治日前以取人才主義特召集各該分局員所長等大加考試藉定去留分誌如下（一）分局分所長吳某程度低劣佈告調爲該局三等局員毓德仁秘充（二）分局分所長張文華程度不及格撤差調委三分局趙局員接充（三）分局三等局員許某奉令取銷（四）分局一等局員王書範程度不良被以二等局員劉鴻遠升充已分別發表在案云

△雷報局長過安

（安東）新河縣縣長大青堆子電報局日前經遼寧省電政監督新委局長周偉勳氏於二十六乘由遼安車過安下榻茂興館小作勾留三二日即催乘江輪前往大青堆子任所云云

△添委憲兵隊附

（安東）駐安憲兵第三中隊近今以來關於稽查事宜日繁惟有隊長一員勢難顧及省部擬添隊附一員以資佐理並已委定該隊司務長胡文陞氏升充等因昨已明令發表胡隊附職視事在案云

△影戲園皆停演

（安東）本埠縣政府及公安局同奉省令頒佈孫總理此次奉安之儀式等因公安局奉令後傳知全埠商號由二十六日起一律下半旗七日以資哀悼其他各戲園各電影園亦於二十六日起休業一星期孫總理之肉體雖死而精神未□萬古一人云

△韓人巧取民財

（安東）本埠市內近日發現韓人多名身負鐵箱沿街喚賣凡民戶廢集之處若輩尤頻々往來收買銅字及舊銅爛鐵等物如有稚子以銅鐵換糖該韓人故昂其値是殆有意巧取民財應在取締之例云

△藉洗澡逞獸慾

（黑龍江）省垣永安里附近某澡塘於前晚突有女子兩名赴該塘洗澡衣冠艷麗狀類大家閨秀入塘後在一室共洗盆湯以夜間較暗未辨雌雄乃脫衣一覽竟爲一女一男二人初則郷聲淫語繼則春興大發終則玄黃激戰以招架過猛檢法過熱故聲聞戶外爲塘主偵知以倩地尙合有傷風化遂送之警所訊辦聞警所各罰大洋十元云

△織襪藝人罷工

（營口）市內大小織襪工廠計約有數十家唯此種藝人何止數百名但藝人賜筋簡單時存有能工約求增加工資之舉乃開市內有某之織襪工廠等藝人頃因工資每月前由十四五元竟減至七八元左右値此錢毛荒毛路工資各該執事居心苛特手段毒辣忍無可忍故於日昨已通知市內各廠藝人一到工資爲解決之地步云云

△冒充委員解省

（營口）調查廟產之僞員王子玉又董等在營破獲並搜出國府印信並逮幣南主席之名義詐情更誌本報茲聞此案關係頗大非詐財案之可比業由省政府令報國府核奪在案故公安局方面將凡關於此案之一干人犯解省辦理已於日前將該僞員王佟董等一律綑起解送省云

△酒稅定期改現

（營口）燒酒稅向按奉大洋刻合計算茲聞財廳消息因票價毛荒擬定改收現洋以免官家之損失已定於六月一日起實行故市內各酒商聞知此種消息以改現在即刻正向各燒鍋批購大宗燒酒作存以便將來有利可圖云云

△鄉民迷性難除

（興隆鎭）民國締造十有八年雖國民政府迭次提議拆毀廟宇而鄉民迷性難除本鎭舊有娘々廟一所每年舊歷四月十八日鄉民携男抱女往祭者絡繹不絕日昨又値該廟會期又値是日天朗氣清惠風和暢各處鄉民扶老携幼來廟燒香還願者途爲之塞拈引紅男綠女擁擠難行殊與風化有關望有負地方管理之責者應取締焉

△二區送到棚犯

（興京）本邑第二區公安分局長馬明俊於月之十三日晚八句鐘時帶有警兵吳萬榮巡邏行至永陵街西堡住戶□□起群門首忽聽堡內有吸煙斗聲知必□吸鴉片者隨即入室見坑上擺有煙具一套一併拿獲到區聞已於日前十六日由該區官呈送縣政府究辦云（冠）

△局長定期返興

（興京）本邑公安局長佟維勳曾於前十四日赴省會議刻聞會議完竣定於二廿五日返興並帶來七米粒九子彈及三十年式兩色子彈參萬粒至於迫擊砲正在修理俟後完竣再行請領今業派馬兵六名前往營盤車站迎接其會議事項俟局長到興開探眞像訪明再誌翔（青）

△大槍走火傷腿

（興京）本邑西警察第七區照才溝分所巡長李洪才於本月七日早六句鐘帶領警兵郭殿青金殿臣等丹黃庄溝一帶巡邏傍晚回所不意該警兵郭殿青於放置槍時不愼致槍出火一彈飛出竟將同伴金殿臣之右腿肚上穿透一時血出疼痛難堪雖未重□亦云幸矣現已延醫治療云云（冠）

△旅客途中被刼

（興京）本邑昨有自遼寧來興之客錢子臣者籍稱於本月二十日在鑛青山村店中僱妥干金秦西小洋胡溝鄉富之大車言明至興街車脚奉大洋六十元不知該車戶如何用意於二十日夜午時起身行至本界古樓村西土察蜂嶺突來胡匪三名手持小槍劫去現大洋二百五十元奉大洋三百九十元狐狸皮襖呢斗篷各一件冰鞋帽一頂飽荷而去據萬某聲稱該車戶有通匪合謀之嫌不然何以夜半把身其通匪有證也必矣該聞已在本邑縣政府呈停事戶懇請縣長傳案究辦等云云（冠）

又訊本邑南韋子峪村民任鳳合安河子磚瓦窯處突遇步匪二名均手持大槍身着軍服攔路不成迫令解衣竟搶去任鳳合現大洋五十七元奉大洋廿一元張青緞子五尺馬棒一個槍去程鳳林奉大洋三百張搶畢即向東北逃竄及報告該管警察後則匪人早已杳如黃鶴云

△電話局將遷移

（海城）本縣地方電話局之正副經理爲擴張營業起見日前縣府開會時曾向孫主席請求撥付現欵三十萬元定期由添新式交□機一臺西門子電話匣一百部將□前之破舊東洋匣一律更換所有年久之舊鉛線亦擬次第撤除重接市線現住之房不日即行遷出定遷於縣後身之凡舍更於房之西後壁重築三間瓦房以便安置機器如此改革則電話之靈捷不卜可知矣聞已蒙縣府允諾該局經理車蘭九定於月之二日赴哈爾濱從事購買云（青）

△公安會議續誌

（海城）本縣公安局長徐永泰自省垣溯歸後即下緊急公文以集全區警務會議等情業紀前報聞除廿七日在公安局首先開訓論式之會議後於念八日午前七點卅分續開正式警務會議其討論之大綱如實行調查戶口改革警政注重衞生取締惡俗整頓交通嚴拿煙賭搜粘盜匪等項以雷厲風行之手段認眞執行到會之分局長局員所長等一律當場宣誓即不愛財不怕命等項誓畢須按名簽字以昭守信謹至午後兩點方始散會云

△八區鄉團成立

（海城）公安第八分局長荀次屏於月之念八日來城參與警務會議時曾報告當局謂轄境之五十三屯鄉民自衞團即將庄會刻已全部成立人數約在千名以上槍械異常整齊從此騰繁優之夏防禦形萬固矣

△催選財政局長

（海城）公安局長徐永泰頃奉縣府訓令云選舉財政局長一事上峰頻番催促著傳諭十區村正副等着速辦理初選以便覆選三名送省以憑財廳擇委免致延時期云聞公安局已遵照辦理矣（青）

△日軍實彈演習

（海城）駐搭海城驛之日本野砲隊定於月之三十一日起十月一日止在轄軍山一帶施行實彈演習事先並具公函照會我國政警兩當局請傳諭附近居民屆期無庸驚駭云（青）

△組織平民學校

（海城）本縣教育會正會長喬恩章趙立英本定社會教育之原則補助失學青年起見定於六月中旬組織一平民學校凡工場青年及家子弟均可報名入校藉收教育普及之實效云

吉海鐵路工程局招商承包安裝機車庫暖汽廣告

本局現有安裝吉林總站及朝陽鎭站兩機車庫暖汽用投標辦法招商承包凡具有此項工程經驗者可於六月一日起至六月十日止携帶哈洋五元到本局工務處領取標單圖表等件於六月十二日下午二時在本局當衆開標但無論得標與否所繳領標欵洋概不發還特此廣告

瀋海鐵路公司發給第一期股息通告

查本路第一期股息由交欵日起至十七年十二月底止每股按年利六厘計算應得利息若干除由本年五月一日起至十月卅一日止（六個月爲限）爲發放第一期股息之期請各股東携帶股票及名章逕赴就近東三省官銀號代爲核發外並於省官銀號領取股息幸毋延誤倘逾期不領即將該項息欵收歸本路以示限制特此通告

恒信洋行啓事

本行現在營口東大街第三樓專門安設分行售恒信本牌靛油快靛硫化元以及各色顏料存貨充足物美價廉凡曾試購無不滿意今又在各處次第安設代理以應東省主顧之需若蒙賜顧任歡迎

營口恒信洋行 安小塵 王喜刺 謹啓 日長途電話一四七七番

緊要啓事

敬啓者敝號櫃夥衆多凡有與敝號櫃川換銀錢貨物以及搗把等事未經敝人許可者概作無效誠恐假冒特登聲明

海城 東記錢莊 尚巖溪啓

長春商場 協和啓事

請各界參觀 協和商場遊藝會 紗羅男女汗傘 春往移夏暑涼扇 百貨用俱已完全 新到大宗奇紫紗羅緞 觀絹毛呢毛紗喜壽帳聯 經售生殖靈益壽延年 機行用具蓋美蓋香 陳列逐日更新款 製糖菓餅乾 代理唱機盤 玉石玩具 特價迎 低價廉

購買機器者注意

遼寧省城公業鐵工廠廣告

爲廣告事本廠開設遼寧省城小東關路南專聘滬津大各埠馳名技師承做汽力機燒□油房鍋爐油榨機碾磨機器織布機器鐵路工程以及建築樓房鐵活包裝暖氣各種鐵門欄杆鐵筋洋灰筋無不完備定期不悞物美價廉遐邇聞知恐未週知特此廣告

遼寧省城公業鐵工廠啓

同聚福紬緞莊廣告

敝號前者所遭之火事現經與保險行辦理完結所受之損失悉數賠償如是將損失各種貨物盡行低價出售復由產地新來應時紬緞絹葛哈嘰呢絨男女衣料旗袍馬甲花樣新穎品質優良閨閣化粧品仕官旅行物預備整齊筆難盡載現已重新修理另行開幕定價既低廉劃一招待且殷勤和氣主旨以交道接禮收效冀近悅遠來各界諸君倍舊關顧敝號無任歡迎

大連市西崗街一三一番地 電話 零售部二七六五 批發部二三五六番

江西巨富周扶九之子著名收藏大家宋臣已故所遺幼子特委鄙人變賣金石書畫古玩原日收藏確有經驗無不精美茲來大連假大每館開展覽會三天好古之士如欲購者請駕臨擇選誠爲不易得之機會也六月二號開四號止

艾少卿告白

吉海鐵路工程局廣告（第七號）

查本路工程業經完竣茲訂於本年五月十五日全綫通車營業開行由吉林總站至朝陽鎭間混合列車吉林總站即於是日開始辦理客貨運輸凡運貨章程就近向各站站長詢問即知除將行車時刻表列後外特此廣告

附表

吉海鐵路工程局 混合列車暫行時刻表

下行 11次		站名		上行 12次
8.00	開	吉林總站	到	19.45
8.55 8.56	到 開	口前	到 開	15.56 15.49
9.36 9.41	到 開	西陽	到 開	15.0[illegible] 15.01
10.51 10.52	到 開	双河鎭	到 開	13.51 13.50
11.27 11.28	到 開	取柴河	到 開	13.15 13.1[illegible]
12.17 12.37	到 開	煙筒山	到 開	12.25 12.04
[illegible] [illegible]	到 開	小城子	到 開	11.2[illegible] 11.23
14.13 14.14	到 開	蓄麥楞	到 開	10.28 10.27
14.56 14.09	到 開	磐石	到 開	9.4[illegible] 9.3[illegible]
15.54 15.59	到 開	鐵山屯	到 開	8.5[illegible] 8.5[illegible]
16.45	到	朝陽鎭	開	8.00

自民國十八年五月十五日施行

奉天 天興東綢緞中外商場

霞站 日本號新運到適時各貨及男女最高等洋…… 町代理百代高亭蓄機唱片電氣定價克己惠顧歡迎 電話二二一二番

長春 益通銀行附設儲蓄部廣告

本行額定資本金銀大洋壹百萬圓 公積金銀大洋拾萬圓

營業部：存款 放款 代理收付款項 押匯 貼現 生金銀之買賣

儲蓄部：活期存款 存本付息 整存整付 零存整付 勞工儲金 失業防備金 子女教育儲金 婚嫁預備儲金 娛老儲金 其他各項儲金

注意：存款手續簡便利息從優 如蒙惠顧尤爲歡迎 章程索取即寄

營業時間 上午九時起 下午三時止 星期日休業

長春南大街 電話 中國一〇四號 日本長六七六・一二〇四番

送禮得贈

諸君餽贈親友聯絡感情 敝店敬贈各界亦然如此

大連市監部通宜康食品店定期普遍大贈送簡章

一 本店定陰歷四月二十八日起至五月初五日止爲贈送期

一 凡在贈送期內貴客如向敝店購物滿洋壹元者（除批發以及門售之香煙啤酒外）一律皆得相當物品

一 贈品種類繁多不及細載屆期請各界駕臨參觀曷勝歡迎

一 至五月初六日一律停送

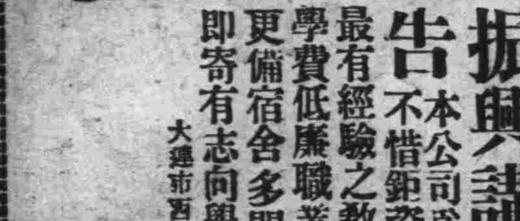

振興講習所招生廣告

本公司爲養成自動車運轉手起見不惜鉅資附設振興講習所一處以最有經驗之教授實地傳習四個月卒業學費低廉職業介紹每月一號招募新生更備宿舍多間無料住眠入學章程函索即寄有志向學者幸勿失此良機也

大連市西崗街五四番地 遠東自動車公司附設振興講習所 電話三〇七九番

大阪商船出帆

●開往天津 ▲武昌丸 六月一日午前十一時 ▲貴州丸 六月八日午後五時 ▲河南丸 六月十五日
●開往橫濱 ▲河南丸 五月三十一日午後三時 ▲貴州丸 六月十四日
●開往門司神戶大阪 ▲貝加爾丸 五月廿九日前十時 ▲香港丸 五月廿六日 ▲哈爾濱丸 六月一日 ▲烏拉爾丸 六月四日
▲開往朝鮮經由長崎鹿兒島 ▲廣東丸 六月十二日
●開往上海福州基隆高雄 ▲長沙丸 六月五日 ▲福建丸 六月十六日後三時 ▲嶺京丸 六月廿六日
●開往紐育概不乘客 ▲哈巴那丸 七月十四日
●開往北米 ▲阿佛利加丸 七月八日
●開往歐州 ▲安的是丸 五月卅日
大阪商船株式會社大連支店 電話四一三七番 中國賬房 六二八三

日清汽船出帆

●開往青島上海 ▲華山丸 五月三十一日午前九時 ▲唐山丸 六月八日
日清汽船代理店 大阪商船株式會社大連支店

日本郵船出帆

●歐洲行 ▲夢衝丸 五月 日 李浦行 ▲松本丸 五月廿七日 漢堡行 ▲豐橋丸 六月廿五日

近海郵船出帆

●開往長崎橫濱神戶大阪 ▲安武丸 五月三十日 ▲淨浦丸 六月廿一日 ▲路丸 七月十二日
●開往橫濱 ▲相模丸 六月八日 ▲淡路丸 六月十四日 ▲玄武丸 六月廿九日
●開往天津牛莊 ▲淡路丸 六月六日 ▲相模丸 五月卅一日 ▲勝浦丸 六月十三日 ▲安武丸 六月廿一日
●開往基隆高雄 ▲撫州丸 五月 日

朝鮮郵船出帆

●仁川 ▲濟南丸 六月一日 長崎鹿兒島行
朝鮮郵船株式會社代理店 近海郵船株式會社代理店 日本郵船株式會社

阪寧連輪船出帆

●開往青島 ▲敦賀丸 五月卅一日
乘客取扱店 大連市敷島町六番地 丸二賬房 電話五八八八番

慶王記出帆

●開往宇品今治三津濱大阪 ▲御月號 六月十五日
●開往芝罘 ▲海壽丸 六月一日
●開往芝罘威海衞仁川 ▲利通號 六月三日
大連市加賀町 玉記 電話 三六八一 五一八番

大連汽船出帆

●開往青島上海滿鐵航 ▲大連丸 六月四日前十二時 ▲天津丸 六月一日前十一時 ▲奉天丸 六月七日前十一時
●開往天津 ▲濟通丸 六月四日前十一時 ▲天潮丸 六月二日前十一時 ▲長平丸 六月五日後六時
◎開往香港廣東 ▲興順丸 五月卅一日 ▲老虎丸 六月六日 ▲東順丸 六月五日 ▲東洋丸 六月十四日
●開往登州府龍口 ▲龍平丸 六月一日後六時
●開往煙台 ▲第五大星丸 五月 日
◎開往安東 ▲濟通丸 五月卅一日午後六
●開往阪神 ▲長順丸 六月三日 ▲大津丸 六月十四日
◎名古屋行
大連汽船株式會社 電話四一八五番
專屬貨客經理店 大連市敷島町永和公司 電話七八六八・七二七五番

政記輪船出帆

◎開往青島香港廣東 ▲泰利號 五月 日
●開往上海
●開往復州 ●開往芝罘 ▲永利號 六月一日
●開往通州 ▲同利號 五月卅一日
●開往汕頭芝罘綏廣東
●開往營口 ▲乾利號 六月一日
▲福利號 五月廿八日
●開往威海青島 ▲廣利號 六月五日
●開往芝罘青島香港廣東 ▲全利號 五月卅日
●開往龍口 ▲得利號 六月一日
◎開往安東 ▲有利號 六月三日
●開往芝罘興化館頭福州 ▲恒安號 六月一日
◎開往天津 ▲勝利號 五月卅日
政記輪船股份有限公司 電話四一一四番

阿波共同汽船出帆

◎開往芝罘威海青島 ▲第十一共同丸 五月卅一日後七
◎開往芝罘威海衞青島 ▲第廿一共同丸 六月三日後
●開往芝罘威海衞仁川 ▲第廿六共同丸 六月六日後七
●開往鎮南浦 ▲長山丸 六月八日
◎開往兼二浦 ▲長山丸 六月三日
阿波國共同汽船株式會社大連支店 大連市山縣通二〇〇 電話八九六一・五〇〇一

宮崎商會出帆

●開往登州府龍口 ▲隆安號 六月五日
◎開往芝罘 ▲公濟號 六月一日
宮崎商會賬房 大連市山縣通一七七番地 電話五二一五番

外科 皮膚科 花柳科 婦人科 專門

天慈醫院

奉天南市場大街路北 電話總局二三七三

醫學士 馬天墀 司武

南洋鐘表行

遼寧 城內四平街 電話七七七

新式長方四方手表式樣齊備

本行大批運到上等金銀手表懷表及各種便宜手表懷表花樣繁多各界賜顧保能滿意如蒙批發定價特別克己

請吸國貨 翠麗香煙

翠麗聲名施到東省無不歡迎茲很感激
煙料加增酬謝吸主以著遠名物美價廉
贈品豐揚暢銷海外國家增光向胞血心

敵抗外邦各國商戰國民力量青天白日
空中飛揚翠麗華美煙絲金黃味氣芬芳
諸君常吸空盒勿傷積些空盒換品適當

大連連海煙公司啓 長途電話二一七九番

大連同昌紬緞莊佈告

本號自開業以來多蒙各界光顧實深感謝茲為酬報主顧起見特將各貨重新整理添配花色奇形異樣色色翻新定價劃一分外低廉惟期完備以符諸君雅意倘蒙賜顧不勝歡迎之至

奧町五十番地 電話四五〇二一

●春季洋服陳列
●春季小孩服陳列
●新着化粧品陳列
●春季向綢緞雜貨最有

信用家就是三越請大家快往去買貨真價廉各種貨物一概俱全

三越發售 商品標

△ク鮮食料及山海珍味一概具全之食堂

大連市 **三越** 大山通 電話四一八一番

大連 監部通 南洋鐘表眼鏡公司

專售歐米鐘表自製水晶眼鏡

貨物充足價目公道與衆不同

電話五〇八一番 批發零售無任歡迎

大連浪速町 九章綢緞局

大減價

前來賤賣 四月廿起 展期 五月廿止 九五折碼照 特別大贈彩

本莊上次減價頗蒙各界歡迎現已滿期展期一月貨價較前更廉照碼打九折另送特別大贈彩如購貨洋五元者即可得彩之希望以答諸君惠顧之雅意恐未週知特此露佈

2尺2尺2尺222尺2尺2尺2尺2尺2尺24242尺2224216222242222222尺2尺2尺2尺2尺2尺2尺2尺2尺2尺2尺2222

綢緞價目表

各色時花絨紗緞	每尺金票	一元四八
各色時花紗緞	每尺金票	八毛八
各色時花絨紗緞	每尺金票	一元二八
各色時花綺霞緞	每尺金票	七毛二
三閃時花綺霞緞	每尺金票	八毛八
三閃時花絲綸	每尺金票	一元二八
三閃新花美麗綢	每尺金票	五毛六
三閃新花克羅縐	每尺金票	六毛八
三閃新花電光軟緞	每尺金票	九毛四
各色新花雲霞緞	每尺金票	四毛五
印花新色軟緞	每尺金票	一元一八
印花印度綢	每尺金票	一元〇八
印花電機葛	每尺金票	九毛二
印花華葛	每尺金票	六毛四
各色花線春	每尺金票	七毛八
各時花電機葛	每尺金票	九毛八
各色時花縐綢	每尺金票	九毛六
各色加重杭串綢	每尺金票	八毛八
各色加重杭串綢	每尺金票	七毛二
各色加重杭串羅	每尺金票	六毛八
各色加重杭羅	每尺金票	九毛八
各色加重直絲羅	每尺金票	九毛八
各色加重直直羅	每尺金票	七毛八
各色華絲直羅	每尺金票	五毛八
各色加重香雲紗	每尺金票	九毛八
元青加重香雲拷	每尺金票	九毛八
元青時花絨紗實地紗	每尺金票	九毛八
元青時花實地紗	每尺金票	六毛四
時花華絲紗	每尺金票	九毛八
時花明星紗	每尺金票	七毛八
各色電機葛	每尺金票	八毛二
各色物華葛	每尺金票	四毛八
各色人絲毛葛	每尺金票	二毛二
各色塔府綢	每尺金票	二毛八
各色華絲葛	每尺金票	三毛二
各色小紡綢	每尺金票	二毛二

花色繁多不及細載

哈哈機位來了諸君快得頭彩

萬國牌開荒火犂

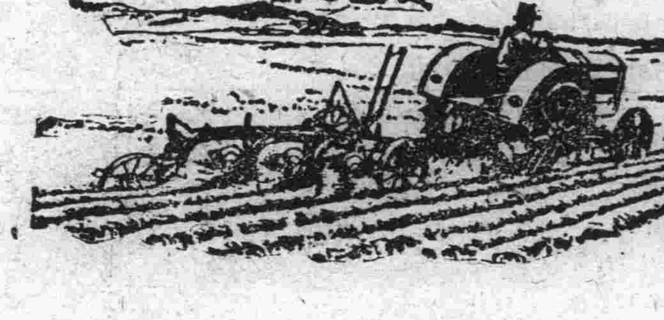

開荒者的注意點

買火犂的時候

不要從不專門人家買

不要憑書本圖樣上買

要注意

在北滿有二十餘年經驗而成績卓著有口皆賛的萬國牌開荒火犂之可靠省工省油每日可開生荒十餘晌燃煤油兩桶一年之內可獲利百倍

備有現貨歡迎參觀

遼寧 **商埠地馬路灣多小公司啓** 中國電話一五六二 二二二五

巴黎將設裸體衛生營

(琪華館主)

德國博士宜傳裸體衛生主義、裸體衛生營、爲一種共居衛生生活、集合多人、紮營於湖濱郊野山明水秀之鄉、裸體而行種種日光浴空氣浴等裨益心身之運動、近年以來歐美衛生家、深信裸體衛生營、有裨於養痾健身、較之藥石尤靈、提倡者頗不乏人此風創自德比、今則漸及法境、最近德國徐茂門博士赴巴黎、力創裸體衛生主義、擬在巴黎設裸體衛生營、其願新穎奇趣、爰譯之以告者

聯合社巴黎通信、德國衛生主義、傳專員徐茂黎建設裸體衛生營近抵此間、擬在巴黎博士在巴黎各報、卽將於本年春季開路謂世人祇知御傳裸體衛生運動、徐後、先與此間同志、初不知不御衣範踰閑、上古之固未嘗較近者風化聽取、冠以庇體、仍私自爲之初無關於而盡去、彼此閑、亦未木湖之遊自樂、嫗煦、裨益然此舉益宜傳而普徧、卽求普徧家衛氏及其友提倡裸體衛生不日將在此建也、前、徐茂門博體衛生營於德凡深信裸體衛來加入、大戰飛猛晉之象、日信仰此主義者至若法國、信雖未有確切之數定、雖不少、蓋種專宣傳此主義、而風行一時、之非鮮、雜誌活、二月一刊不穿衣服主義生飲食運動方各地體衛生不穿衣服者在工最近一期封面之裸體照片、腰束毛巾、優遊不羈上古加入裸律以醫生健

之功、可完全收效、若羣之來吾營中者、每在風和日暖之天、例如三月杪四月初、天氣漸暖、春光明媚、偕眷屬以同來、作超俗之優遊衛生營之日程、嚴格而簡單黎明卽起、赴湖濱作空氣浴歸而早餐、食多量之水果、浴畢、體操、少選、休息、或散步林中、十一時、或赴湖濱沐浴、或駕舟一葉、遨遊湖中、午時、衆人團聚進點、至此方穿披衣巾、蓋餘時、衆人皆裸體相見、絕無避忌也、進點後、或事休息或駕舟遨遊湖中、六點半、晚飯、食者皆生菜麥麵包之類、而水果及煮熟蔬菜尤夥、惟全無肉食、蓋抱蔬食衛生主義也、飯後、有音樂及演說、十時歸寢、徐氏謂在此嚴格的衆人共居生活之下、安得再有不道德之事發生、固不必以法律警察之監視而種種秘密不道德舉動減少也、然則裸體衛生營、固無傷風化、而於衛生有裨矣

蚊子與臭蟲之比較

(柳穆)

蚊子臭蟲、皆能嘬人肌膚、吸人膏血、爾雅釋蚊者、蜹水中孑孓所化、爾雅釋蟲、蜚蠦肥(虫旁)疏、蜚爲臭蟲南方淫氣之所生也、其所謂臭蟲、是否今之臭蟲、姑不加深考、有人問蚊子臭蟲、孰爲厲害、甲曰、蚊子陽明臭蟲陰柔、蚊子嘬人、先示以聲、幷不暗害、臭蟲則藏於人所不及見之地、使人不及防、是臭蟲厲害、乙曰、臭蟲必有所伏、不近肌膚不爲害、蚊子則乘氣而來、有足有翼、不及避也、是蚊子厲害、丙曰、臭蟲動捉則少蚊子薰煙則滅、均不足爲害丁曰、聚蚊成雷、晝伏夜飛蚊子之爲害、眞害也、蹋冠子日、一蚋鑽膚、不寐至旦、苟爲害、不必在大、亦不在多、況又負山之多蚊市之血耶、以口吮血、又以聲示威、囂囂者尤使人不安也、炎熱之病、多爲蚊子所傳烏可不慎、劉禹錫有聚蚊謠歐陽修有憎蚊詩、至於臭蟲並無與實、苟能清潔、自免貽臭矣

學生文藝

求學貴及時說

(昌圖縣第二區頭道溝村立第四十六小學校生谷[illegible]璋)

嗚呼人之一生、其猶一歲之四時乎、人生由少而長、由長而壯、由壯而老、其猶時之由春而夏、由夏而秋、由秋而冬乎、人之少時、一春時也、人之長時、一夏時也、人之壯時、一秋時也、人之衰老、一冬時也、繄此一歲之盛衰、能勿動吾人老大傷悲之感慨乎、夫四時循環無盡、吾人光陰有限、一旦日月逝矣、歲不我與、青春不久、白髮已來、吾恐一事無成、半生潦倒矣凡我青年、可不及時奮發、而求學乎、昔孔聖有云、後生可畏、夫後生何可畏哉、畏其年富力強、正可及時求學、將來之進境、有未可限量焉、後生果以後生自勉、則必振其精神、奮其志氣、竭其心思、鼓其才力、黽勉不違、何敢以韶華虛擲哉、必勝寒暑、朝旅夕、淬志攻學惟恐其失於須臾、蓋此間刻苦勉力之時、實即將來得意愉快之時也、否則優遊焉、戲焉、聊以卒歲及至髮白、齒豁、行不成名不立、亦惟有徒歎負負耳、嗟乎、光陰弗返、青春不再、失此不修、後悔何及、此求學所以貴及時也、願吾少年、其各勉旃

笑譜(二)

(陳滄囂)

•嬉笑•(楊維楨春俠雜詞)金丸脫手彈鸚鵡、玉鞭嬉笑擊珊瑚

•爲笑•(易萃卦)一握爲笑、(詩大雅)勿以爲笑(淮南子)不殺黃口、不擒二毛、於古爲義、於今爲笑

•目笑•(史記)門下有毛遂者、前、自贊於平原君、平原君竟與毛遂偕十九人相與目笑之、而未發也

•訕笑•(唐書)雖蒙訕笑、(合)(足旁)而復奮、山笑、(廣東新語)人態一名山笑

•調笑•(李白詩)不知誰家子調笑來相謔

•自笑•(江總詩)玉臉含啼還自笑

•鄙笑•(唐書楊再思傳)易之兄同休請公卿宴、酒酣、戲曰公面似高麗、再思欣然披紫袍、作高麗舞、舉動合節、滿座鄙笑

•諂笑•(孟子)脅肩諂笑、

•顰笑•(南唐書)後主保儀黃氏、容態華麗冠絕當世顧盼顰笑、無不妍妙

乾隆詩話

(悲世)

世謂清高宗精詩詞、喜怒皆成絕句、且風趣橫生、其詩多載御製詩集中、集共五函、每函十二卷、共六十卷、每歲成一卷、計十餘萬首、蓋六十年之課本也、池北偶談載、帝每一詩出、輒以硃筆草成、令詞臣校勘之、然設者雖如此、而吾始終未能一見也、相傳乾隆中葉、侍講張鵬翀一日侍值乾清門、時小雨、張患痢甚急、甫散值而歸去、帝忽宣召、求張不得、怒甚、以詩責之、句有「傳宣學士爲吟詩、勤政臨軒未退時、試問羊羔三百內、幾曾此際許委蛇、」命張和以當自訟、張詩上、多詼諧、帝喜其曰「張學士眞不經嚇、一嚇便出佳詩、」乃以案上薩其瑪(滿洲餑々名)數塊與之食、張南人、素不諳此、食之甚甘、頃刻而盡、又與數塊、亦食之、帝曰、「汝眞可稱饕餮學士矣」張叩謝、隨聲應聲曰、「溫語更於天一笑、翻教饕餮得便宜、」一便宜指薩其瑪也、帝聞之、笑不可仰、一時廷臣、傳爲笑談、又秦澗泉修撰將朝考時赴正陽門關廟乞籤得句云「靜來好把此心捫、」題爲松不解所謂、屆考期、題爲「松柏有心賦、」通篇忘押心字韻、被帝看出、嚴詰之、皆謝罪、總裁未細審、竟列之高等、帝隨以摺紙、拈硃筆書數字、嚴封之、命刑部尚書至軍機處開讀、時總裁及典試諸臣皆戰慄無人色、蓋疑其必被譴之諭旨也、及開讀、乃「一狀元有無心之戲、試官無有眼之人、」十四字也、復命阿文成(名桂)以宣紙書成二聯、懸於翰林院庶常館、越二日、文成力請、始撤之、而都中已喧傳殆遍矣、聞此驗舊、軍機處、清帝退位時爲梁節菴得去云

觀鄉農春耕記

(鳳城縣立第三小學高五級畢業生赫崇品)

桃紅灼灼、綠依依、綠波春皺、紫陌清和、此春日之佳景也、吾於課餘約二三知已、涉於鄉間、以敞心懷、則見農夫南阡北陌、深耕易耨、東西田畝深耘、彼河邊野外、前呼後擁、往來不絕、亦莫非農夫於西疇忙也、蓋農夫春種秋收以爲職、晝勞夜息以爲業、其餘則熙熙而樂、與世無爭、農之道德、乃至純潔高尙也、且農人者、國之本也、國賴農以立、農賴國以存、國與農之關係、不可須臾離也、農之功能、較泰山高而且倍、較海洋廣而且深、豈後勝哉、惜乎我國爲農之人、十無一二、焉而遊手好閒、分利竊國者、卽比比皆是、凡此均農夫之罪人也、然則農人春耕、爲吾生命之根、農人秋收、爲吾立世之源、春耕農夫、豈可忽哉、遂與友相率而歸、因遺管城子以及楮先生等、而爲之誌、以示不忘云爾

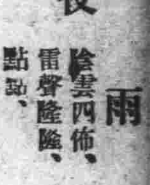

夜

黑沼沼的天空、
不見星月兒的踪跡
屋裡雅雅無聲、
呼呼的鼾着、
很靜着、
淒涼！
寂寞！
就有那可恨的老鼠
唧唧的叫着！
撲登撲登的跳着不
休、
呵！
鷄鳴了、天亮了、罷
可喜呀、可喜！

雨

陰雲四佈、
雷聲隆隆、
點點、
滴滴、
叭大叭大落在地上
田苗油然起色！
花草翻然一新！
好雨、
知時、

一八、五、三二、
吉林餘非投

委實替他着急

(章榮安)

青青地草叢裡、生
着幾朵艷麗地鮮花
紅的黃的白的紫的
驀地裡！
那猛虎也似地暴風
凶狠々地吹來！
將那邊黃的一朵、
吹散了瓣兒翩翩地
飛落在地！
我委實替她着急！
又恐怕別的花兒和
她作同樣地歸宿！
×
青青地草叢裡、
走着十幾個小小鷄
雛——
褐的黃的淡黃的……
驀地裡！
一隻殘忍地老鷹、
勇猛地飛來！
將那黃色的一隻銜
了飛去！
我委實替她着急！
又恐怕別的雛兒和
她作同樣地歸宿！
×
青青地草叢裡、
設了一所游泳池、
十幾個美女在那裡
沐浴、
驀地裡！
怦地一聲響！
靠岸邊、那一個
沒入池中不見哩！
我委實替她着急！
又恐怕別的美女和
她作同樣地歸宿！

一九二九、五、十
四、作於二師二
教室

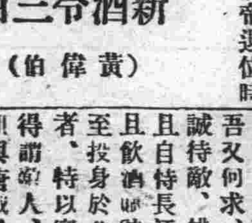

新酒令三百

(黃偉伯)

髮似縷仙光可鑑、可知梳頭下工夫(新梳頭髻者飲一杯)

頰紅頸白塗脂粉、一朵能行活牡丹(面上塗脂粉者飲一杯)

夫人自有眞顏色、傛粉唐脂一例看(面上無脂粉者飲一杯)

道路豈辭歐美遠、自然出嫁是從夫(嫁外國人者飲一杯)

女生外向尋常事、豈必同鄉始結婚(嫁外省人者飲一杯)

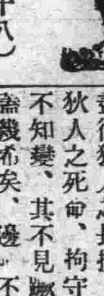

歷史叢談

(百八十八)

皇帝(用武)隋高祖投杙(木旁)於江(開皇七年)宋太祖劍斫皮笠(周顯德三年)

對於敵人不妨用詐對於士卒不可不誠、實者虛之、虛者實之、所謂兵不厭詐、對於敵人應爾也、推赤心於其腹中、所謂無詐無虞、對於士卒應爾也、然而有不盡然者如隋高祖投杙於江、非詐人也、以實情警告敵人、使敵人見我、作大戰船、知將閩彼、罷而修政、以治其民吾又何求、高祖之存心、以誠待敵、惜乎後主之愚、方且自恃長江大塹、不爲設備且飲酒賦詩、不憂不懼、直至投身於井、方知投杙於江者、特以實情來警告耳、倘得謂敵人、爲無情哉、宋太祖與唐戰於六合、將士有不致力者、陽爲督戰、以劍斫其皮笠、明日徧閱皮笠、有劍跡者、悉斬之、明斫其笠、暗斫其頭、非不以誠待士卒、士卒不力戰、不誠之尤者、彼以不誠來、此以不誠應之、所謂眞假虛實、對於敵我、無少異耳、然則隋高祖以誠待敵、宋太祖以詐待士卒、非矯也、可誠則誠可詐則詐、隨機應變、夫固不可固執也、

趙武靈王、變胡服、以習騎射(周赧王八年)漢武帝作昆明池、以習水戰(元狩三年)法積久則當變、況強鄰逼處、侮辱時來、不得不取彼之長、以補我之短、大凡中國之禦狄人、必盡得狄人之長技、而後能制狄人之死命、拘守古法、而不知變、其不見勝於狄人者蓋幾希矣、邊境不安、敵氛日惡、要挾欺詐、無所不至、當彼變化無窮之新戰略乎、如趙武靈王、受胡人欺侮、不得不謀報胡、既謀報胡、不得不習騎射、胡亦騎射、我不善騎射、彼騎我步、彼以逸待勞、銳不可當也、然欲精騎射、不得不變短窄之胡服、不然、聽公子成之言、順國人之心、不變胡服、不騎射、必不能北滅中山、破林胡樓煩、置雲中雁門代郡、欲報先人高城之醜、不誠憂々乎難哉、而施彪猶譏武靈、欲得中山胡地、遂舉國而夷、爲不足取、抑知歷代服制、不相沿襲、戰法亦愈演愈精、胡服騎射、武靈用而強、故今之服制與戰法、無不步武泰西、亦師法乎武靈王耳漢武帝欲討昆明昆明有滇池可習水戰、昆明之水戰、銳不可當、欲討昆明非習水戰不可、欲習水戰、非作昆明池不可、作昆明池以習水戰、欲闢昆明爲內地耳、昆明者今之雲南省也、昆明既闢、次第平南越、置九郡焉、南海、合浦、珠崖儋耳、今之廣東省地也、交趾、九眞、日南、今之安南郡也、蒼梧、鬱林、今之廣西省地也、又平西南夷、置五郡焉、羊可、越巂、沈黎、汶山、武都、等郡、皆今之四川省地也、杜詩云、昆明池水漢時功、武帝旌旗在眼中、由今憑弔古蹟、見夫織女機絲、石鯨鱗甲、波漂菰米、露冷蓮房、未嘗不思武帝之開邊拓土、其成績今猶存焉、卽南徼各地、得隸中國版圖者、亦皆由武帝之作昆明池、以習水戰得來者也

敬師長說

(鳳城縣第一小學校初級第四年生李永平)

人之初生也、無知無識、與禽獸無異、及長入校、習詩書、受師長之栽培、知識漸增、日漸浸潤於禮義之淵、豈第遠於禽獸、且或得登聖域賢關、以光宗耀祖焉、由是言之、師之恩大矣、浩浩乎江河不足以喻其深也、巍々乎泰山、不足以喻其高也、然則師之恩高深若此、爲學子者可不思敬乎、然敬師之道如何、曰、唯師長之言是聽、唯師長之命是遵、而已矣

「掛名的夫妻」社會警世影片

今日放映

有史妙文者、美而慧、畢業於光明女學校、嘗出席遊藝會、才色聞於一時、曾訂婚於方氏子少連、愚騃類孩提、及新婚之夕、女幽怨塡胸、莫可名狀、與少連名雖夫婦、床第之私、未嘗涉及、一日妙文病、少連父母、戒其勿近、少連不聽、親侍女疾、寸步不離、卒至傳染、女漸轉機、而少連竟一謀不起、然女於少連之死、固未之知也、女病稍痊於彌際得[illegible]窮詰得失、方知少連之死、大哭而起曰、吾負郎矣、遂矢志柏舟、該劇情節繁冗、不勝枚舉、有功社會、裨益匪淺、非經親眼看過、莫得眞相焉

是片爲明星公司最新出品、經嗣輪老手之卞萬蒼君爲之導演、主演爲著名滑稽大家之黃君甫、及色藝兼全之阮玲玉女士、全體演來、無懈可擊、至於光線之明朗、表演之恰當、更不待言、聞此片在華北大戲院今日放映、素愛社會警世佳片者、盍往一觀云

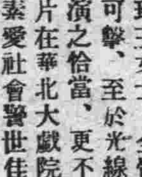

連瀛花訊

(我是)

西崗二十八號金鈴校書、南方產也、蹺足青樓、閱閱態度、依然未脫、但是他的好處、曾經評過一次、不必贅言、聞校長近來事由極佳、究其原因、無係把髮一剪時粧一換所致、由此思之、薄命人在娼妓混事、亦當順應潮流、倫嫻執太深、對於營業上、未必不受影響𠯑、不禁爲之一慨

又劉家屯四號內有一校書、名小銀子、產於濟南、二八年華、十分美麗、希像是一個時髦女士、令人見之魄散魂銷、校書雖屬年輕、招待各人、非常周到、聞他在娼寮裡面混事、實爲環境所迫據云將來如遇得意客人、願待定箒、但不知此等艷福、先被何人享受、余雖同校書沒有關係、而憐香惜玉之心未曾拋棄只得洗耳聽佳音矣

即事贈皖省李仲常先生用原韻

(輯五)

其一

微名羨與世人爭、樂道安貧氣自平、客路幸逢陳氏榻、閒居應訪管公城、他山詩社聯知己、共草天涯動旅情、僕僕風塵何日了、勸君早結白雲盟

其二

朋得東南快我曹、千言筆下仰文豪、雪泥客路留鴻爪、詩禮家風繼鳳毛、貨殖稱賢尊子貢、經商救國鄭弦高、英雄意被征途困、代問青天肯自搔

敬祝田岡喜代女士婚禮之喜

(韓輯五)

其一

千秋元紀好生辰、詩禮承歡掌上珍、曹氏大姑原博士、蘇家小妹本才人、結共仰文明偶、合卺欣逢富貴春、兩國名流齊獻祝、百年偕老敬如賓

其二

良緣有分繫紅絲、婚禮觀光喜不持、詠絮才稱謝道蘊、辦粧名重蔡文姬、簫能引鳳知音節、婿得乘龍福履綏、更乃高潔甚、錦臺詩句作儀

專治婦女科聖藥服用治愈者無數

女喜臺

●主治効力●
專治婦女月經不調
腰腿疼痛子宮寒冷
久不受孕赤白帶下
胎前產後崩漏不止
久患小產四肢怠懶
虛弱癆症一切諸症

●各埠代理店●
▲岩岫縣福興棧▲城子疃興昌▲奉天省中西印刷華藥行▲城堡裕太公遼陽義和堂▲開原全生堂▲盛元▲哈爾濱東華藥坊▲珠淵藥坊▲四平街大德堂▲長春長生藥坊▲郭家店天德裕▲海[illegible]德增福▲瓦店儒純藥坊▲亮甲店大生堂▲青堆子成茂興▲大石橋衛生復▲之眾利號▲水師營裕和永▲旅[illegible]仙芝堂大德堂▲金州老德記▲蓋平洪春堂
總發行大連西崗街壹一二番
康德記入藥房

大連
各貨犧牲血本削碼賤賣
大丸章綢緞局特別大減價
門售概作金票不折不扣

真正小呂宋老美女雪茄烟
每枝雪茄上端刺有針點美女頭

及箱外下端印有西文MANILA小呂宋字樣方是真貨
惠顧諸君請細認之
吸之功能　順氣化痰　開胃寬胸　祛穢避疫　益人身心
奉天　營口　總經理　恒昌德
日站浪速通　電話一三八九號
東海關西　一四二

香港代理店

外埠廣告

啓者敝號創設香港已歷四十餘載專辦各埠客事代理出入口船務及代客買賣貨物所有中國南北各省出產及歐美各國貨品來港者均能經售而出口均能代辦凡蒙顧無論事之多寡一律歡迎舊承垂愛之家固所洞悉惟恐新擬來港辦貨或來港消售者無從問津故特刊此奉告倘蒙不棄新卽電函示知定必妥爲經理以報盛情在青島並曾設有支店亦係專辦客事買賣糧石以及土產雜貨等類均稱熟手如有所委仰祈直接函達青島幸縣路義泰豐號必能妥爲代辦專此佈聞
永樂西街門牌一百五十六號
香港 義泰棧披露
大東北電局掛號零二一

大連德泰號紬緞廣告

本號開辦有年專運呢絨綢緞有美盡備無待自詡時値春日載陽重到歐式最新流行綾綢綢葛嗶嘰紗羅旅行用具一應俱全定價不二分外克己凡我主顧無任歡迎
開設奧町五五　電話長五二八二番　七四四五番

營業科目
鑄造　活字　空鉛　水線　鉛條
販賣　印刷　機械製本機械及　其他一切印刷材料
樣本價表函索即寄
大連市吉野町三十四番地
松浦屋印刷所
電話 長三五三八番
振替大連四七二九番

腎病留聲機

某嘗患風濕骨痛・腰痠背痛・手足麻痺・痛楚萬狀逢人便道・人謦之爲腎病留聲機・

蓋風濕骨痛之起・直接由於血液不清・間接由於腎臟不强・因腎臟爲澄清血液之所也・欲防風濕・先須强腎・欲圖强腎・請服第威德補腎丸・

◀各大藥房均有出售▶

第威德補腎丸

寧

南洋鐘表行

建築房屋　肅清存貨
削碼特別　減價七天

各貨自六扣至八扣

良好機會幸勿失之
城內中街電話七七七號

大連取引所信託株式會社

大連市山縣通二二四番地（大連取引所內）代表番號電話七一二二一番

資本金　千五百萬圓
拂込濟資本金　六百萬元

專務取締役社長　田中喜介
取締役兼支配人　本多忠孝

省官銀總號廣告

本銀號資本總額奉大洋貳千萬圓東省重要地點及京津申魯各地均設有分號及通滙機關專辦滙兌押滙抵押放欵貼現放欵保證放欵以及收受定期活期各種存欵并設有倉庫以備堆存押欵貨物利息滙水無不允辦事手續異常敏捷凡蒙惠顧無任歡迎

分號營業要目列載於後

奉大洋券免費通滙地點　奉天、東豐、通遼、通化、興京、綏中、柳河、寬甸、洮南、彰武、新立屯、范家屯、新民、法庫、興城、遼源、公主嶺、□縣、北鎮、營山、西安、海龍、本溪、台安、鳳城、錦西、西豐、海城、臨江、輝南、岫岩、遼陽、郭家店、八面城、四平街、黑山、錦縣、昌平、安東、營口、桓仁、昌圖、遼中、復縣、撫順、吉林、長春、延吉、哈爾濱道裡、哈爾濱道外、寧安、下九臺、黑龍江、安達站、綏化、開通、莊河、一面坡、雙山、呼蘭、綏城、開原、城押留、守營、上列地點如係匯票槪免收費至於電匯手續不同滙水電費臨時酌定、免費匯欵號收公濟平市錢號銅元票如交他行發之日元加收滙水一元

本哈爾濱現大洋券免費通滙地點　奉天、吉林、長春、哈爾濱道裡、延吉、哈爾濱道外、寧安、黑龍江、黑河、下九臺、雙城、海拉爾、綏化、呼蘭、本哈爾濱現大洋券並得在上列各處滙兌京津申銀洋欵項其滙水行市臨時酌定

辦理押滙洋匯各地點　奉天、營口、開原驛、錦縣、安東、鐵嶺、四平街、海城、遼陽、新民、遼源、通遼、公主嶺、范家屯、大連、吉林、下九臺、長春、哈爾濱道外、黑河、天津、上海、八面城

總分各號均可兩作放欵

收受定存活存各地點　奉天、營口、開原驛、公主嶺、四平街、鐵嶺、新民、鄭家屯、遼陽、通遼、錦縣、安東、范家屯、吉林、長春、延吉、哈爾濱道裡、黑河、黑龍江、海拉爾、安達站、綏化

設有倉庫各地點　奉天、營口、公主嶺、海城、長春、哈爾濱

長春益發合機器麵粉油房廣告

雖自環海通商經濟日展本號蹙於東省爲産豆麥之區特爲提倡實業起見不惜巨資在長春頭道溝高砂町建築大規模之麵粉工廠裝設精良機器製造各號麵粉以雙馬爲商標在農商部註冊派經驗人員採選優良原料聘請高等技師悉心研究精益求精出品優美價格低廉行銷各埠久爲中外人士稱贊茲爲擴充銷路起見凡遠地有欲訂購或代銷者均可函商必當特別待遇以廣招徠備有各號樣品函索即寄並在長春頭道溝吉住町建築機器油房工廠製造豆餅豆油品質純潔保管合格屢獲各博覽會優等獎評價值公道取利極輕如有大宗批購者尤能格外從廉恐未遍知特登廣告倘荷惠顧無任歡迎

本廠油房日本電話二八四、五〇五　火磨日電話三三

中國銀行

大連支店　營業一〇〇

關於銀行一切事務

營業時間　上午九時至下午十二時

電話四三八九、四五九七、五九九〇　海關收稅處八七二四

正隆銀行

大連市大山通一番地
電話代表番號七一一一番
振替貯金口座大連二二〇番

資本金　貳千萬圓
諸積立金二百四十六萬五千圓
頭取　安田善四郎
相談役　安田善次郎

本銀行於日本內地朝鮮南滿洲中國內地有三千餘之
本銀行匯兌爲關東州地方費現金事務辦理大連市金庫
本銀行事務辦理處與臺灣銀行特約辦理外國匯兌事務

支店出張所（營口、奉天、旅順、長春、開原、天津、鐵嶺、鄭家屯、四平街、青島、哈爾濱、安東、鞍山、公主嶺、瓦房店、松樹、大連市小崗子（電五三〇〇番）大連沙河口）

派出所（電話沙河口一五番）（奉天小西關哈爾濱傅家甸）

▲定期存欵利子（一個年）七分

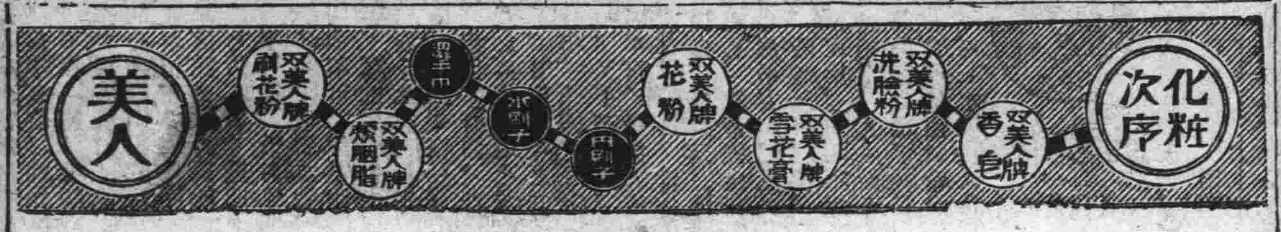

純良無鉛之

双美人牌花粉

如花似玉之美館更用能添秀色之雙美人牌花粉面粉飾之則高尚之化粧美便可永續

東萊銀行

時間上午九時至下午三時　連分行

本行開辦以來已歷七載資本金收足國幣三百萬圓已向財政農商兩部註冊立案專營商業銀行一切業務設總行於青島分行大連上海濟南天津等處北京煙台及其他繁盛大埠均有特約代理機關一切交易手續簡捷格外克已如蒙惠顧無任歡迎

地址監部通五〇番地　電話：經理室長五八參八番　營業室長五八參七番　公用參參壹四番　電報掛號五七九番

株式會社滿洲銀行

大連市伊勢町六十九番地
電話代表四二二一番　振替大連三三〇番

資本金　一千萬圓
頭取　村井啓太郎

支店所在地
金州、普蘭店、貔子窩、鞍山、奉天小西關、鐵嶺、公主嶺、范家屯、長春、吉林、撫順、本溪湖、安東、興隆街、新義州、

橫濱正金銀行

大連支店
代表電話長三一六一番
宿直專用電話長六〇一五番
稅關取扱所電話四七六二番

（本店）橫濱
資本金壹億圓
積立金壹億五百五十萬元

支店：中國　日本　歐美　滿洲　東俄

東京、名古屋、大阪、神戶、下關、長崎、青島、濟南、天津、北京、漢口、上海、香港、廣東、牛莊、奉天、開原、長春、哈爾濱、一時閉鎖、西貢、加爾各答、新嘉坡、蘭貢、（額爾車克）拉基、馬尼拉、斯拉巴雅、馬蘭、巴達維亞、孟買、悉德尼、倫敦、里昂、漢堡、斯阿雷散比、布哇、桑港、維斯安瑟兒、紐約、亞嘉尼爾、布約諾斯列斯、里約

有情人難成眷屬 生活難作强盜
北崗子搶犯拿獲錢未用盡 泉水周水等搶案亦彼所爲

大連一隅、向稱安寧平穩無波、但自入五月以還、盜賊時常出沒、村民及市民、爲其害者屢見迭出、幾一變而爲險惡之區矣、大連各警察署之刑事、以責任所在、由星武搜查班長督飭刑事、日夜徹宵、澈底搜查、但無何成績可言、一個月之中、搶案竟發生十餘起、其中大連沙河口、雖各破其一、然未檢擧者、尚達八九起之多、自來雖力爲搜查、因犯人蹤跡詭秘、竟致陷入五里霧中、二十九日午后九時許、北□十五番地百六十六號雜□向陽樓劉兆慶家、發生□□、而小崗子署之刑事捨□……以全副的精神、……之上、劃商善策、……多人出沒之地、當……前十時許、突然……小崗子署此夥……事等頓呈緊張……一番地……家、果……家之犯……踴躍欲……知非爲善……就地捕獲……誅、即……

所冒險的生活、意□之後、以小洋兩角買來僞手槍一支、於五月三日後、步行泉水屯、闖入六十四番地張萬春家、當時假稱買煙、藉詞而入、現出手槍、該號掌櫃、以其身旁係有一赤手空拳之櫃夥、未敢與之抵抗、當將銀匣打開拿出金票三元、小洋六十元、及得錢之後、深恐通告、有所不利、故當行時曾聲言決匿於途中、若往警署呈報、定將性命終休、該號執事本一儒夫、斯晚果未敢報官、至所搶之錢、皆々與鳳翠、以博其歡、及此欸用罄、於一日夜午后八時半、乘列車赴周水子會、周水子二十二番地纖紡工場附近張岐山所經營之小雜貨舖、進門之後、互交□語、突出手槍、脅迫家人、而彼等亦未敢强辯、遂出金票五元、惟陳念此夥々五元、何足化用、遂便途至沙河口署管內之香爐礁一躍五二二番地趙連甲家、以購行爲名、乘隙而入、以迅雷不及掩耳之手段、將事主趙連甲捉住、出手槍威嚇、趙之體態雖魁偉奇漢然亦未敢予抗拒、進入室中、獻出小洋七十元、陳將錢接過、奪門而出、一溜煙而之回家、飽餐數日、錢欸將盡、故於二十九日夜、出現於劉兆慶家、獲款後悉交鳳翠、而鳳翠曾以該錢至市中買來男女鞋各一双、此外又給陳買來帽子一頂、共需小洋十元、刻下陳家尚餘小洋銀九十元將啓出交諸失主劉兆慶矣、而日來之懸案中、又破三起其餘者亦將不難云

……日午後……好……天益興……午後八時……張岐山家……半沙河口……番戶洪泰福……皆出自彼……原籍金州……町居住……成、陳……女……母……一生……

(寫眞即搶犯)

褚玉琳回連

……赴日本別府求張宗昌搜查褚玉璞氏行蹤之褚玉琳及褚氏之第一夫人等四名、乘於三十日入港之哈爾濱丸回連、據聞褚氏之消息、仍不明所在、傳說在牟平、張氏爲之設法營救云

吳佩孚近況 謀反抗國府
其部下來連談

前吳佩孚部下海軍中將軍次長劉六楷氏、因上海不穩、遂於日前攜族來連、下居小崗子管內大黑町六番地據劉云彼現下已與吳佩孚脫離關係、而吳刻下雖仍同張□劃策、希圖反抗國民政府然以當今之形勢觀之、已陷於離伏狀態矣

水源地自動車違警章被罰
運轉手亦被拘

沙河口黃金町一三四番地水源地自動車公司、渡邊末治□□運轉手助手(即練習生)王其□二十二歲、及牟恩有二十九歲、於二十九日午后十時五十分拉着顧客四人在市內監部通二番地前行時爲避免與滿電第四線電車發生衝突、故行速行其知手報不靈竟碰在日本御大典記念事業之街燈之上、中間折斷、不能使用、大連警察署、除向其要求賠償三十五元之損失外、又將兩者無許可開車的、依規告發矣

召集製菓業主人 面諭夏季衛生
爲豫防傳染病之發生 規定事項數條令各遵守

大連警察署衛生係、於二十八日午前十時、爲徹底的施行夏季衛生傳染病豫防計、將市內菓子製造業者四百餘名、召集于署內振武館、嚴行諄誡、並希勵行左記之事項云

防蠅設備、使用人之健康診斷、使用人須着用白衣、關於菓子使用之色素須行試驗、容器之清潔、使用人之頭髮須清潔整粧、製造工場敷地、須使洋炭鐵筋灑造

起重機下落打傷三苦工
即死者一人 埠頭之慘劇

二十九日午後四時十五分許、埠頭滿鐵用度事務所、新築工事現場之起重機、突然落下、鐵板一片、當將工做之六華人中、有原籍山東省濟南府李多賢二十八歲、及青州府孫學增二十五歲、李世剛三十歲、三名、由三層樓上打落地下、當時孫學增之頭部、被打破碎、李多賢之頭部與面及其他各處均受有重傷、而口鼻中亦隨之流血、雖未當時殞命、然氣息已在奄々中矣、其外之李世剛右脚骨折斷、並負重傷、一時間圍觀者人山人海、比及水上署員臨檢時、重傷之孫學增、早巳名登鬼錄、當命包工者將屍體領取、其外之二名、擬送山縣通唐澤病院、施法治療、據醫師云、該二人之生命、亦頗危險云、稿被起重機打死之李多賢孫學增、經官署檢驗後、遂飭苦力擡向沙河口義地埋葬、惟苦力擡至譚家屯第二中學校前、不歡前行、遂將屍體

去年滿鐵沿線附屬地之火災次數與損害額統計

……滿鐵地方部之調查、民國……年度、滿鐵沿線各附屬……災統計、消防隊所在……所、消防組所在地有……馳付消防所所地有……所、共計四十二個……起火災件數總計三……回、爰將其內容及……度之比較表列下

年度　三年度　增減
六八　四一　一三
二八三　五七
七〇

……度比較之、共增加七十件、再將其二年間損害額比較之十七年度雖比十六年度火災數有增加、而其損額却成爲反比、計共減少八十七萬四千六百八十七圓之鉅額、實爲預料不及之奇現象、譬如十八年度之損害額、會社有二萬四千七百四十六圓、會社外有百五十六萬六千九百三十圓、合計百五十九萬一千六百七十六圓、其相反者即十七年度會社額六萬五千八百九十六圓、與十六年比較之增加四萬一千百五十圓雖然會社外之六十五萬一千九十三圓、再與十六年度相比之、却減少九十一萬五千八百三十七圓、故該二年間其減額爲八十七萬四千六百八十七圓、其原因十七年年度火災次數雖多、但十六年度奉天安東長春各方面之大火災、却不甚々、他如消防設備、亦漸超完備、而火災延燒時間亦隨之而短縮、再將該二年間火災總時間、及一回平均火災時間誌之如下

年度	延時間分	一回平均分
十六年度	一〇、五〇二、	四一
十七年度	一二、〇〇八、	三十

觀上表十七年度內件數增加、而延燒時間亦因之而增加千五百六分間、其反對者有每回火災時間減少四分者至於火災之原因、大多數皆係冬季煙突不完備之所致其次則由未愼於火及煙餘火等、而火災之月別最盛者以十二月之暖房時期、其次則三月、惟二月中較比一般爲減少、十二、一兩月、因喚起火災之注意、致至二三月間、仍有相當防止之傾象、但待三月後、又漸行疎忽、本年度滿鐵當局、有鑑及此施行消防及其他充分之設備務期災害減少爲宗旨、刻間正在研究中云

林氏令郎過百歲 設喜筵招待親朋

大連千代田町九番地萬慶昌支店監理林纘廷氏、令夫人畢秀清女士、於本年舊曆元宵佳節、一索得男乳名雙福至舊曆四月念五日、適滿百日、林氏屆期將開湯餅盛筵以祝令郎長命百歲、聞林氏親朋多備與賀、林氏並於當日午後五時、假市內泰華樓張設喜宴云

遊客悶悶不樂 天曉知服毒
醫治無効斃命

市內萬歲街二十三號妓館連紅、於二十九日夜静接來一客、年近弱冠、形似商人、悶々不樂、惟及翌日拂曉、該客忽失知覺、蹈於昏睡狀態、不能發言、氣息奄々、連紅睹此光景、吃了一驚、驟然之下、遂喜送大山病院經醫師百般挽救、未奏效果蓋所吃者爲嗎啡、久、毒入骨髓、遂於六時氣絕斃命、所轄之官署聞訊命至、經檢驗之結果、並無他殺之嫌、至死者爲誰、經極力探索、始在死者衣中發見印章一只、上書韓樹興三字由斯方知死者即爲其人、亦未可知、但其自殺之原因、尙屬不明、惟據連紅云、韓於住伊之夜、即滿面愁容、似有□思、問之不答、及四時許則方知彼似服毒、故送病院、至於自殺之原因、或行厭世、亦未可料云

計畫建築寺溝棧橋
先測量深淺

關東廳港務局、爲計劃建築寺兒溝棧橋自本年六月一日起、至來年三月末日止、開始測量建築之深淺及海底鑽孔之調查云

晚霞畫伯來連 特開介紹宴

東京九山晚霞畫伯來遊大連定於六月一日星期六日起之二日三日間、在三越之三層樓上、開催展覽會、有立川雲平、竹中政一兩氏、特於二十八日午后六時於□□閣、招諸大連各新聞社通信社幹部及知友二十餘名開介紹宴會、竹中氏因事東渡、由竹中氏夫人出席、立川雲平特爲畫伯夫妻介紹之、西片本報社長代表來賓一同致謝詞、賓主言歡、直至九時鐘、始散盛會云於展覽會之前日、即三十一日……除與一般觀者之混雜、特請各新聞社主腦家族先臨參觀云

小崗署之被告者 傳案詢問事實
猪股千葉田尻均正服到案

小崗子警察署、因本年二月間、檢擧尾上町青山醫師掌管之醫院爲販賣嗎啡、曾罰金二十圓、其後青山金州住民王新才不服曾在地方法院檢察局起訴、詳情業誌前報關此由大連地方法院檢察局□內檢察官、於秘密調查中於二十□日午前十時、將被告千葉衛生主任猪股司法主任田尻巡查傳至大連地方法院事實之有無、而被告猪股千葉田尻三氏、均着制服載制帽、在檢察官前、詳述原委但事件之內容似極行秘密云

矢野武官抵連 即轉赴遼寧

侍從武官陸軍步兵中佐矢野機氏乘於三十日入港之哈爾濱丸來連登陸後即乘火車赴遼寧矣

取締賣肉及牛乳 並取締飲食物
關東廳衛生課制定規則中 違者取消營業或拘留科罰

關東廳衛生課、前會制定、肉取締及牛乳取締飲食物取締等規則等情、業已研究多日、聞刻間其原案已製完竣於最近參議會附議後、即可施行、並聞最近又擬制定飲食物及其他物品取締規則、刻間仍在起草中、關上記之規則中、由總則至罰則共爲九章即

一、冰雪二、清涼飲料水三人工甘味質、四、有害性着色料五、飯食物用器具六、飲食物防腐劑、及其他等

關於被取締者、尤以華人製造物品爲最、如飲食物器玩具等之有毒着色、及夏期之天然水有害性、芳香質與防腐劑含入之飲料水等、於此項規則取締者、其不澈底之處尤多、今後擬行嚴重取締計、凡有違反者、按營業取締規則取消許可、或以拘留並科料等罰則處分之、並聞關東廳刻又鑑於時節在即正使各方面勵行中云

大連長崎間 海底線復舊
現已開始通信

大連長崎間之海底電線、自五月十三日以來、即在距長崎約有百浬之地點、發生障礙、嗣經派遣南洋丸、前往修繕、聞刻間已修理完畢、於二十九日午后九時、已正式恢復原狀、開始通信、至其發生障礙之原因、係漁船打傷所致云

神田局長將東渡

關東廳神田內務局長、爲出席六月上旬在東京開催之地方官會議、於六月四日、自連乘烏拉爾丸東上、其滯京之日期、豫定約三週間云

在鄉軍人會 弔魂團來連
一日轉回日本

日本帝國在鄉軍人會弔魂團一行八十名、由安彫嚴水中將引率之下、于三十日已自旅順來連、其在連之日程、分記如左

三十日午後十時廿分着大連驛、遂即分宿于關東倉庫及海務協會

三十一日午前八時二十分參拜中央公園之忠魂塔、並參行忠魂祭典後、再往滿蒙資源館及露西亞町波止場等處見學、然後再出席大連市役所、在星個浦樂天園開催之招待午宴、午後一時十分自星個浦出發直往埠頭見學于見學同時、並聽取紺野導領係之埠頭施設概況之講演終了後往滿鐵本社見學、並在滿鐵社員俱樂部內小憩、于三時四十分出席協和會館聽觀高柳中將之通俗滿洲事情講演及電影、然後在大廣場附近小遊、再出席大連軍人後援會、在泰華樓開催之招待會、同夜尙分宿關東倉庫及海務局

一日午後五時便乘自大連出帆之御用船歸還日本內地云

妓女求官保護 恢復其自由

有原籍直隸省順天府保定縣張家口李家街之李樹廷之長女、現年二十一歲、於三十日投奔小崗子署保安係、由請保護、仰爲營救、重見青天、伊稱當民國十四年夏縣十月間、有吳景瑞及王某者以巧言花語、將伊誘拐來連當以小洋五百元、買與西崗子街百八十九番地之曹福臣爲曹之後、即命名爲曹月仙即迫令接客、操那下賤生活得美光陰、倏逾四年、在此期間、所受之苦楚、不堪言喩、所賺之錢、不勝其數、自念前途茫茫、將無所終、故求憐於曹、希望他去、曹不允、仍迫令再報效四年、准予無條件自由、月仙自念在過去四年、爲曹所賺之錢不勝其數、今既使其自由、亦無損失、因是深望官署代爲作主云云、但不知官署將來如何判決云

王陽街派出所 巡捕得人慶
業已到所勤務

沙河口署轄內所管之要區、甚其於小劉家屯也、蓄人煙稠密、良莠不齊、非有善良之巡捕、而不能鎭壓也、當事者對於人材之選拔上、亦不知費盡多少心血、方知任公滿會派出所之巡捕郭連陞氏、爲巡捕之模範故特將郭氏調任王陽街派出所勤務、來巳視事、想郭氏青年有爲警界之良材、今後對該地之商民、當然有所貢獻、更不禁爲得人慶焉

計畫在大連建設 後藤伯之銅像
經費十萬圓由有志者認捐 山本氏發起朝倉文夫製作

故後藤新平伯、爲表彰其在滿洲之成績、留傳後世、山本滿鐵社長、國澤新兵衞氏等、發起在大連市內、適宜之地址、爲後藤氏建設銅像經費約需十萬圓、寄附者定在一圓以上、製作銅像者、委囑於東都之朝倉文夫氏豫定於來年十月頃竣功云

原代議士之來連

政友會代議士原惣兵衞氏、乘於本日入港之哈爾濱丸來連、氏之談話謂奉兄之召來連、擬於大連滯留四日間、經由朝鮮回日本現下之政局、當於六月下旬頃、不戰問題之條約、能有結束、改造一事、若其後之問題、三土藏相、斷行金解禁、欲以兩稅委讓爲犧牲、然該係政友會多年之政策、兩稅委讓之合議時、經定有將延期之傾向、改造之機會即爲政友會之內訌、表面雖有化消之情形、然凡關於內訌之事、當然彼此各有苦之經驗、觀現在情形、仍然不外欲行打倒現內閣云

旅大各會豫算增

關東州管內各地會屯事務、年來異常加多、即各會屯之豫算、亦特有增無減、民國十八年度、旅大兩地各會屯之經常豫算總額、共爲一百十一萬五千八百五十二元、較諸上年度增六萬六百七十四元、歲入總額中、會稅收入爲七十九萬九百九十二元佔歲入總額之七成一分、若就收入細別之、則地畝稅五十五萬三千四百十九元、戶口稅十四萬六千九百二十六元特別稅九萬一千十八元、稅外收入三十二萬四千八百六十元、歲出之主要者、爲普通學堂費之三十五萬二千七百八十九元、較諸上年度、增一萬九千元、其次爲會務所費、警備費、勸業費、土木費、地方改良費、比較上年度增加、而臨時部之普通學堂營繕費六萬二千七百五元、亦較上年度增七千四百元、此因各會屯之入學兒童逐漸增加須備欵增修、或改築校舍云

介紹欄

△宮教授熱心講解　大連市劉家屯沙河口自動車講習所教授宮培九君、爲人慷慨、品學兩優、對於自動車之學理及運轉技能特別擅長、在劉家屯設有自動車講習所、熱心教授、詳細講解、凡入該校練習者、卒業後無不工精熟佳、是故刻間前往學習者、非常踴躍云

法院事項

△起訴　原告蘆矢源三郎被告趙子章請求執行異議金二百八十五圓(五、一三)

齒科 早川醫院
遷至西通電車道傍
舊營業所左邊第二家
電話三九七一番

測量繪圖
礦林面積　建築房屋　縣治區域　河海工程　修理道路　設備計畫　代書文件
瀋陽小西關　第一商場
興民遊園　三民代辦經理處社

孟天成博愛醫院
一、內科。小兒科。外科。按骨科。產科。婦人科。花柳科。眼科。齒科
耳鼻咽喉科。特設藥浴。水治電氣治療梅毒有無診斷檢血檢痰檢便檢尿
應需又備德法國六〇六。藥針花柳病
並戒除多年鴉片嗎啡癮最新之靈藥
一。最新式強力愛克斯光診斷及治療
病室完備入院隨意
院長 醫學士 孟天成
副院長 日本女子醫專學士 孟日冲飛那 同啓
大連市小崗子宏濟街十二番地　電話長五四六七 六八〇九番

聲明孫守第與義順樓脫離
係 啓者敝號職員孫守第現已辭職不在本號任事凡孫守第在職時以個人名義所辦之外存外欠各項均係孫守第自已負完全責任與敝號毫無關係又孫守第以敝號名義作保等事亦歸無効特此聲明
中華民國十八年五月二十日
義順樓主人程義順謹啓

大連浪速町五十番地
協茂盛綢緞莊啓事
敝號近到最新流行紗羅綢葛刺綉衣料奇花異色無不俱備倘蒙惠顧無任歡迎
電話長四六三二 批發部五四五三番

自動車運轉手學生募集
本校爲養成自動車運轉手起見不惜鉅資購備新式自動車數台專門教授親切實地練習每月一日開學三個月卒業卒業後介紹職業並備有無料之寄宿舍以慰求學之心應用完備至於詳章付郵票二分奉上不悞
大連市三春町四番地(同壽病院北方)
遼東自動車講習所
電話九三六三番

專賣特許
今津佛國理學博士發明
殺臭虫最效之取繩粉經苦心研究而發明者
△滅臭虫 具絶大効力
將今津芳香油灌於霧器中噴之臭虫立斃
○最完全之臭虫退治法
△粉劑 特製今津取蠅粉與
△液劑 今津芳香油併用之
臭虫完全可以滅淨
各處店舖均有代售

イマヅ
蠅取粉　殺虫劑　芳香油　蚊取香
本社 大阪市東淀川區三國本町
營業所 大阪市西區京町堀通二
製造元 今津化學研究所
振替大阪六八〇八九番

返老還童
生殖靈
稀世之珍
補過身百骸
使老年生育
能轉弱為強
治生殖器病
男用生殖靈每盒現大洋七元正
女用生殖靈每盒現大洋金八元
大連・奉天・哈爾濱
美商三德洋行謹白

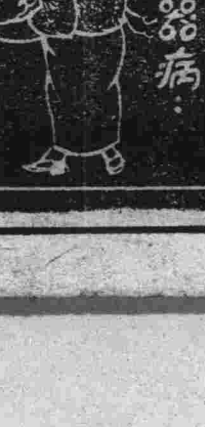

遼寧新生活影片公司附設各大戲院之一
大連 上海大戲院
陽曆五月二十七日放映
長城公司新出
水滸傳中之一
武松血濺鴛鴦樓
此片別的好處不表專就內關時而言觀之頗能提起人之精神激勸青年志氣眞武術俠義中之巨片也
導演 楊小仲
主演 劉漢鈞
下期 尋父遇仙

大連西崗
華北大戲院
陰曆四月廿三日起映
上海明星公司出品
掛名夫妻
主演黃君甫阮玲玉
端陽節預告佳片
少奶奶的扇子

欲租樓房設立生意者注意
奉天南滿站青葉町三番地有紅磚新式樓房八十餘間格局俱全欲零租或包租均可如有用者至本町逢源當主人劉奠廷面議

招聘院長
啓者本醫院擬聘院長一人以醫術優良而行端力著爲合格有願受聘者請至本院接洽是荷或有願租借自行開業者亦請至本院面議可也特此佈告
協和醫院謹啓

鳴謝廣告
先考逝世辱承各地官紳親友各界厚賜賻儀親臨致祭送葬雲天高誼歿存永感謹此登報鳴謝
制 周武載拜稽首

……況

……播種相通……

（本欄上段大部損毀，僅存殘字）

五、桑 出芽發育、俱不……順序、故蠶種之催青、亦申往年遲緩五六天

四、果樹 出芽開花、俱比……五天至七天、本果開……本月施行撒布藥劑、一般不見病害虫之發生

三、棉花 ……

五、棉花 下旬均已下種

貔子窩

三、棉花 本月下旬起、開始下種、五月上旬底終了

四、落花生 尚未動工下種

五、果樹 新植果樹、本月上旬栽植告完、在移植當時、天氣乾燥、農戶頗抱憂慮、但於下旬、忽逢適宜雨量、發育極其良好

六、桑樹 桑樹因氣溫低下、出芽展葉、均見遲緩、故下種摧青、料比往年不免稍遲云

金州

一、普通農產 因氣候不和、農夫多不敢下手、下旬小雨驟降、乃開始播種、大麥小麥發育、但見不佳、最高僅達二三寸

二、蔬菜 灌溉水利、設備完整、絕無給水不足之虞、水蘿蔔、小白菜、荳豌豆等、上旬中皆已種完了、胡瓜茄子等、亦於中旬下種完畢、出芽發育、均極良好、波稜菜及韮菜、各於上旬開始收穫、市場行市、波稜菜每斤金票二分、韮菜一角左右

普蘭店

一、普通農產 因氣候不和、下種比較往年遲緩七天至……

……正在播種準備中

……苗木之栽植、剪……施肥、撒布藥劑等工作、正在極忙之中

五、棉花 自本月下旬起、始見播種

大連

一、普通農產 初春以來、天候概形不順、一般……

營口大小錢莊忽然全部閉鎖

因當局嚴查金融界

營口大小錢莊、計三十四戶、忽於二十八日全部閉鎖、先是營口公安局長、以目下奉票如斯暴落、全因營內錢莊故意操縱、一時帶領巡警、就各錢莊調查實情、因此大起恐慌、各舖不約而同、一齊急關店門、大有風聲鶴唳之槪云（三十日營口專電）

營埠各錢莊、現尚閉鎖中、外間謠傳、莊主已被當局拘去、恐非事實、各銀號亦形恐怖、市面戰々兢々、因此興業衡動、奉票忽而回跌至五千五百元、但前途仍滿莫明（三十日營口又電）

官憲取締嚴重、各舖閉門停業、其後於內部仍有少數交易、但期貨大宗交易、絕不敢下手云（三十日營口又電）

奉票六千元

金票百元兌

開原城內於今正以來、四月、錢法節節飛騰、大有不可遏止之勢、近日來實出意料之外、大漲特漲、金票百元、竟漲至奉洋六千元、人心異常惊惶、物價因之倍漲、社會民生、日見困窘、而錢法若由不止、則小民之生計易行爲艱矣（才）

因銀塊大勢疲弱 鈔票行市大跌

市場因之略混亂

大連銀市場鈔票、因銀塊勢軟疲、日來往返九十五元左右之間、二十九日前場、當市鈔票、跌平九十四元九角五分、現出民國十六年以來之新低價、實爲去年四月以來之新記錄、銀塊市況、忽因倫敦落四分之一、紐約落八分之一、孟買回平九十五元二角、鈔市時買亦落四分之一、行市均爲九十五元一角、市場因鈔軟調、一面滙兌、日美美日票跌落過甚、略形混亂、而均提十六分之一、加以上海人氣沸騰、所成數達至二百標金、漲至三百七十二兩二零八萬元云

懋銀宣告停業之情形

現金周轉不靈暫停一月

北平快訊、中華懋業銀行、已於二十七日起、宣布停止營業一月、所有該行流通鈔票、委托前外春華茂銀號代兌、不折不扣、查該行初資本、本定美金、後折成中洋七百五十萬元、中股約佔五分之四、美股占五分之一、營業以來、交易範圍、極爲闊大、三月前因內部資金、……不靈、由李……白崇禧……

二百二十萬元爲美人所有、此萬元爲舊股金某等所有、此新股加入後之情形、乃改組未久、桂系與中央發生戰事、中央軍隊入漢後、因有李白關係、欲派新經理到該行管理開商辦銀行之特例、事爲各地銀行公會所聞、聯各致電蔣宋呼籲、派經理事遂暫由該行指定春華茂代兌、最近該行預備開股東會議、……爲官辦方法、該行董事不足法定人數、屢次流會、總經理鍾龐峰、近奔走滬寧間、前傳有與正在籌備中之國貨銀行合作消息、如果能成定實、而是良法、至該行此次忽然停止營業、遠因係無確實擔保放欵過多、致一時資本周轉不靈、近因係存欵陸續到期、無法支付、故暫停營業、幸該行流通市面鈔票無多、據記者向各方面調查、總共不過萬餘元、但由該行指定春華茂代兌、不成問題、又本報昨日上……

照錄如左

本行奉總管理處電開、本行因各種關係、現金不敷周轉、迭呈財政部懇請接濟、派員主持無效、茲訂於五月二十七日、暫行停止支付一個月、俟整理後、再行復業、除呈部外、特達等因、敝行遵於本日起、暫停營業、除呈報社會局公安局暨警備總司令部外、合行布告、再敝行所發行北京字樣之兌換券、其準備金、向係獨立、備有十足現金、已托春華茂兌付、……

五月三十日

豆餅受渡額 念七萬六千片

大連取引所五月三十日限、豆餅賣買總所成數、計二十七萬六千片、受渡額二十一萬五千片、期中最高價格、爲五月二十日之二圓一角七分五厘、最低爲四月十二日之二圓四分、標準價格二圓一角六分、賣買双方數目如左

△賣方之部

同泰	八、〇〇〇
和生祥	四、〇〇〇
双聚福	一二、〇〇〇
福順厚	二二、〇〇〇
福和成	二一、〇〇〇
廣源泰	四、〇〇〇

△買方之部

日清	五、〇〇〇
日華	二、〇〇〇
三菱	一五、〇〇〇
瓜谷	一二六、〇〇〇
三井	六七、〇〇〇
合計	二一五、〇〇〇

……昌	一八、〇〇〇
……源	一五、〇〇〇
東記	一一、〇〇〇
三泰	一一、〇〇〇
同……源	一八、〇〇〇
成聚和	一五、〇〇〇
萬聚長	八、〇〇〇
福順義	三一、〇〇〇
福聚昌	一、〇〇〇
益發合	六、〇〇〇
裕豐成	一、〇〇〇
成德	五、〇〇〇
西記	五、〇〇〇
角田	一、〇〇〇
合計	二一五、〇〇〇

特產行市（三十日）

▲大豆（前場）

日期	開行	最高	最低	收
五月末	六五三〇	六五八〇	六五〇〇	六五〇〇
六月末	六九〇	六三九〇	六三六	六三六〇
七月末	六三三〇	六三三〇	六三〇〇	六三〇〇
八月末	六三三〇	六三三〇	六二九〇	六二九〇
九月末	六三三〇	六三二〇	六二九〇	六二九〇

所 二百二十八車

▲三等大豆（未妥）

▲豆餅

月限	開行	最高	最低	收盤
六月限	二二八〇	二二八〇	二二六五	二二六五
七月限	二二三〇	二二三〇	二二一〇	二二一〇
八月限	二〇八〇	二〇八〇	二〇七五	二〇七五

所成數 三萬九千片

▲豆油

日期	開行	最高	最低	收盤
七月限	一六三五	一六三五	一六三五	一六三五
八月限	一六八〇	一六八〇	一六八〇	一六八〇
九月限	一七〇〇	一七〇〇	一七〇〇	一七〇〇

五千三百箱

▲高粮

日期	開行	最高	最低	收盤
五月末	三四八〇	三四九〇	三四六〇	三四八〇
六月末	三五四〇	三五四〇	三五三〇	三五四〇
七月末	三五七〇	三五九〇	三五七〇	三五八〇
八月末	三五八〇	三六〇〇	三五八〇	三六〇〇
九月限	三六〇〇	三六一〇	三六〇〇	三六〇〇

所成數 九十二車

▲大豆（後場）

日期	開行	最高	最低	收
六月限	六三六〇	六三六〇	六三七五	六三七五
七月限	六三〇〇	六三一〇	六三〇〇	六三〇〇
八月限	六二九〇	六三〇〇	六二九〇	六二九〇
九月限	六二九〇	六三〇〇	六三〇〇	六三〇〇

所成數 七十八車

▲豆餅

六月限	二二六〇	二二六〇	二二六〇	二二六〇
七月限	二二一〇	二二一五	二二一五	二二一二

所成數 萬片

豆油

六月限	一六三〇	一六三〇	一六三〇	一六三〇
八月限	一六八〇	一六八〇	一六八〇	一六八〇

所成數 千箱

▲高粱

六月末	三五四〇	三五四〇	三五四〇	三五四〇
七月末	三五八〇	三五八〇	三五八〇	三五八〇
八月限	三六〇〇	三六〇〇	三六〇〇	三六〇〇

所成數 九車

現貨前場（三十日）

混保 大豆 袋物 六五二〇 六五一〇

裸物 ……

所成數 七十車

三等大豆 ……

豆餅	二一八〇	二一八〇
所成數		六千片
豆油	一六二五	一六二五
所成數		二百箱
高粱	三四六〇	三四六〇
所成數		十車
高粮	三八〇〇	三八〇〇
所成數		五車

錢鈔行市（三十日）

▲前場 現

期	銀對金	銀對洋	金對洋
	九五三〇	九五三〇	九五四
所成數		二百三十萬圓	
九時	九五二〇	一三三五五	一三六七五
十時	九五一五	一三三五五	一三六八〇
十一時	九五 五	一三三六〇	一三六八三

所成數 金對銀 三萬五千圓 銀對洋 一萬六千圓

二時半	九五三五	一三三六〇	一三六八〇
三時半	九五三五	一三三六〇	一三六六五
六月期	九五四〇		九五四四
十三日 低	九五三〇	散	九五三〇

滙兌行市（三十日）

倫敦銀塊	二五片八分五
同 先物	二五片八分五
紐約銀塊	五三仙四分一
孟買銀塊	五五比四分三
大英電滙	四弗八五四三二分一
日滙兌	四四弗六分七
中美滙兌	五九弗六分一

市電報（三十日）

▲大阪……

月限	前場 開行	前場 收盤
五月限	—	—
六月限	三三六〇	三三五九〇
七月限	三三二三〇	三三四一〇
八月限	三三三九〇	三三三五〇
九月限	三三二一〇	三三〇三〇
十月限	三二九〇	三二八二〇
十一月限	三二七〇〇	三二七〇〇

▲橫濱生絲

五月	一三五〇〇	—
六月	一三一〇〇	—
七月	一三三三〇	—
八月	一三〇九〇	—
九月	一三一一〇	—
十月	一三〇八〇	—

▲印度綿……

棉紅袋	三六留比二分一
盤紅袋	四一留比十六分十三
兌行	一二四留比〇分〇

北地市況（三十日）

特產

▲大豆 開盤 收盤

開原	六月限	—	—
	七月限	—	—
	八月限	—	—
長春	六月限	—	—
	七月限	—	—
	八月限	—	—
哈爾濱	六月限	一・六六五	一・六六二
	七月限	一・六八五	一・六八七
	八月限	—	—
公主嶺	六月限	—	—
	七月限	—	—
	八月限	—	—

▲高粱

開原	六月限	—	—
	七月限	—	—
	八月限	—	—
長春	六月限	八・八九	八・九五
	七月限	—	—
	八月限	—	—
公主嶺	六月限	—	—
	七月限	—	—
	八月限	—	—

▲小麥

哈爾濱	五月限	一・九〇五	一・九〇五
	六月限	一・八八五	一・九二
	七月限	—	—

真正德國還少新藥 裝在真空管內

欲得快樂之家庭 必有健康之身體 欲有健康之身體 必服德國青春腺

返老還童 德國新藥 青春腺

真正德國青春腺裝在真空管內

特長 青春腺乃世界醫聖施泰乃哈博士之發明 以其用動物之內分泌腺作成……

主治 ……

區別 男用青春腺 女用青春腺……

定價 青春腺（每盒服七八日）……

警告 ……

中國南洋總經理 上海哈德洋行

上週所記之新奇機器腳踏車、乃一最近發明之大輪、能使人安坐此輪內只一轉、輪內使用外層、車以自由而動、上層機骨外車在輪的轉、層牽動內層……

乃機內體方之春男陽起確學服容不減等偉……

青春腺分銷處

大連 華泰藥房、同西藥局、德記全藥房、大連 德生大藥房、天志……、大州 集成房、大連水 生義大藥房、金口 集義藥房、皮城子 康德記、普蘭店 德記、瓦房店 德記、旅順 大德元堂、旅順 大仁生藥房、奉天 大成藥房、奉天 大德泰報館、營口 中洲藥房、安東 五洲祥生、吉林 瑞順泰、吉林 德成……、遼陽 五洲藥房、鐵嶺 中西藥房、開原 義和堂、四平街 站德堂、長春 大德厚、長春 中華藥房、長春 中西藥房、長春 洮安藥房

今世引人最可注意的、就是陸地上的大戰爭、和速率而其速率最高者、種種機器之中、汽車也是其中之一、故爲汽車的油、兩三次以汽車比賽、汽車所示之方法、便是比賽之中、汽油的根本、要添滿汽油、就是……

青春腺分銷處

哈爾濱 中西藥房、哈爾濱 德藥房、哈爾濱 永德藥房、哈爾濱 勸允藥房、哈爾濱 金發藥房、江省 德泰盛、江省 中西藥房、雙城 華西藥房、綏化 錦和成、海倫 錦和發、呼蘭 同錦和盛、克山 錦和福、拜泉 錦和隆、安達 德泰福、洮南 德慶祥、富錦 永德興、敦化 德義隆、通化 中西藥房、海拉爾 合成、吉林 西藥醫院、千金寨 德泰生藥房、扶餘 德興成、扶餘 慶昌興、撫順 全泰恒